Ж. К. Касымбаев

ИСТОРИЯ КАЗАХСТАНА

(XVIII в.— 1914 г.)

Учебник для 8 классов
общеобразовательных школ

Второе издание, переработанное, дополненное

Утверждено Министерством образования и науки Республики Казахстан

Алматы “Мектеп” 2012

УДК 373.167.1(075.3)
ББК 68.3(2Каз)я72
К28

Условные обозначения:

[!] — справочный материал

* — вопросы и задания повышенной трудности, исследовательского или творческого характера

Касымбаев Ж. К.
К28 **История Казахстана (XVIII в.—1914 г.):** Учебник для 8 кл. общеобразоват. шк. — 2-е изд., перераб., доп. — Алматы: Мектеп, 2012. — 256 с.: ил.

ISBN 978—601—293—645—2

К $\frac{4306020600—045}{404(05)–12}$ 20(1)–12

УДК 373.167.1(075.3)
ББК 68.3(2Каз)я72

© Касымбаев Ж. К., 2004
© Издательство “Мектеп”, художественное оформление, 2012
Все права защищены
Имущественные права на издание принадлежат издательству “Мектеп”

ISBN 978—601—293—645—2

ВВЕДЕНИЕ

В соответствии с общепринятой периодизацией, на основе новейших подходов в осмыслении событий и исторических явлений новая эпоха в истории Казахстана охватывает значительный отрезок времени: от начала XVIII в. до 1914 г. Истории Казахстана, как и истории любой страны, присущ ряд своеобразных моментов. Они так или иначе побуждают нас, историков-педагогов, быть предельно чуткими и внимательными в отборе фактов, отдельно взятых событий для самостоятельного рассмотрения в таких изданиях, как учебники.

Отказ от старых подходов в характеристике судьбоносных проблем нашей, в недавнем прошлом фальсифицированной, истории создал благоприятные возможности для объективной характеристики событий и разнородных фактов, не утаивая сложных нюансов в оценке роли отдельных личностей, ставших предметом освещения в учебном издании.

Принимая во внимание современную ситуацию в общественно-политическом и духовном развитии страны, учитывая связь времен, известную обусловленность судьбы Казахстана в перспективе от исторических реалий минувшей эпохи, в настоящий учебник включен ряд новых подразделов. Причем при составлении вопросов и определении заданий по отдельным темам учтены необходимый и допустимый уровень исторических знаний по предыдущим классам и, конечно, степень восприятия материалов согласно возрастным особенностям учащихся.

40 тем рассчитаны на 51 ч изучения в течение учебного года. Да и вероятное выделение часов для повторений в классе и обобщений по разделам призвано способствовать воспитанию у учащихся патриотизма и осуществлению программы возрождения национальной истории.

В этой связи такие проблемы, как характер и суть присоединения Казахстана к России, освободительная борьба казахского народа, сущность колониальной политики империи в Казахстане, упразднение ханской государственности, система просвещения и духовности, взаимовлияние личности и общества, деятельность виднейших представителей национальной интеллигенции являются узловыми проблемами отечественной истории новой эпохи.

Конечно, со стороны педагогов-предметников могут быть высказаны замечания, различные предложения и рекомендации в плане дальнейшей рационализации в изучении учебного материала и его изложения.

Раздел I. СОЦИАЛЬНО-ЭКОНОМИЧЕСКОЕ И ПОЛИТИЧЕСКОЕ РАЗВИТИЕ КАЗАХСТАНА В XVIII в.

ВНУТРЕННЕЕ И ВНЕШНЕЕ ПОЛОЖЕНИЕ КАЗАХСКОГО ХАНСТВА В ПЕРВОЙ ЧЕТВЕРТИ XVIII в.

Присоединению Казахстана к России предшествовали длительные политические связи между ними. Российское государство издавна проявляло заинтересованность в расширении своих государственных границ на востоке. Это было вызвано причинами, обусловленными социально-экономическим и политическим развитием Русского государства. По мере централизации и усиления государственной власти значительно возросли возможности торгового обмена и других отношений с соседними восточными окраинами.

Распад ханства Кучума и завоевание Русским государством обширных земель в Сибири, Казанского (1552 г.), Астраханского ханств (1556 г.) привели к установлению Камского водного пути. Интерес Российского государства к казахским землям особенно возрос в конце XVI — начале XVII в., после установления и расширения торгово-экономических и дипломатических отношений Русского государства со странами Центральной Азии. Через казахские степи шла транзитная торговля русских купцов с городскими ремесленными центрами Хивы и Бухары. Достаточно сказать, что в конце XVI — начале XVII в. через казахские степи прошло 44 посольства из Бухары и Хивы и 9 русских дипломатических миссий — в среднеазиатские владения.

В целях обеспечения безопасной меновой торговли с соседями, постоянно стремившимися к освоению земель за Уральским хребтом, московское правительство приступило к строительству укрепленных пунктов на границе с Казахским ханством. Это было необходимо для продвижения землепроходцев, торговых людей, дипломатических миссий и военных отрядов.

В этот период возводятся: *в* 1585 г. — *“Городок Обский большой” на правом берегу р. Оби, при впадении в нее Иртыша, в* 1586 г. — *Тюмень, в* 1587 г. — *Тобольск, в* 1594 г. — *Тара, в* 1604 г. — *Томск и* другие военно-опорные поселения России в этом регионе. С их появлением усиливалось влияние

России в смежных с Казахским ханством землях, так как они являлись отправными пунктами для колонизационного продвижения в северо-восточные пределы.

Созданием новых острогов[1] и крепостей Русскому государству удалось в конце XVII в. потеснить местные племена к югу, ослабить их напор.

Экономическое развитие России, обусловившее расширение торгово-экономических взаимосвязей со странами Центральной Азии, в том числе с Казахским ханством, вынуждало страну к более жестким действиям в регионе. “Всем азиатским странам и землям, — говорил Петр I, — оная Орда ключ и врата; и в той ради причины оная (казахская. — *Ж.К.*) Орда потребна Российской протекции[2] быть”. Это определило в дальнейшем политику России в отношении Казахстана, усилив в ней военно-колонизационные мотивы.

Строительство же ряда военно-опорных пунктов в Верхнем Прииртышье, таких, как *Ямышевск* (1716 г.), *Омск* (1716 г.), *Железинск* (1717 г.), *Семипалатинск* (1718 г.), *Павлодар, Усть-Каменогорск* (1720 г.), *Убинск, Осморыжск* и других, подготавливало почву для военно-политического проникновения в глубь казахских земель. Военные экспедиции И. Д. Бухгольца, В. Чередова, П. Ступина, И. Н. Лихарева и других на территорию казахов в условиях крайнего обострения казахско-ойратского (джунгарского) противоборства значительно расширяли влияние России в регионе.

Россия при этом воспользовалась борьбой казахов с ойратскими завоевателями, требовавшей мобилизации военного потенциала, политических усилий Казахского государства. Хан Тауке, стремясь не обострять взаимоотношений с Россией, проявил терпимость. Он направил главные усилия страны на отражение ойратских опустошительных набегов. В то же время Казахское ханство проявляло заинтересованность в установлении более доверительных отношений с Россией, пытаясь укрепить свои международные связи в условиях нараставшей внешней угрозы. Несмотря на то, что в конце XVII — начале XVIII в. Казахское ханство, объединенное под началом Тауке, занимало важное место в системе междуна-

---

[1] Острог — город, селение, обнесенные деревянной стеной, служившие укрепленными пунктами.

[2] Протекция — покровительство, влиятельная поддержка со стороны кого-либо.

родных отношений Центральной Азии, его положение оставалось весьма сложным.

В Центральной Азии столкнулись интересы Джунгарии, Китая, среднеазиатских ханств, Англии, России. Осуществление стратегических планов этих государств непосредственно отражалось на положении Казахского ханства.

Джунгария рассматривала возможность расширения своих территорий за счет казахских владений. В свою очередь Китайская империя последовательно теснила джунгар и в конечном итоге к 1758 г. заняла их земли.

Подступив к границам казахов, Китай не оставляет своих планов подчинить своей власти земли к северо-западу от него.

Со стороны среднеазиатских ханств также существовала реальная угроза для кочевых казахов Младшего и Среднего жузов. И усиливается этот фактор с завоеваниями иранского шаха Надира в Средней Азии.

Великобритания предполагает усилить свое влияние в Средней и Центральной Азии, так как рассматривает эти земли как потенциально выгодные рынки сбыта для своих товаров. Интересы Великобритании и России в этом регионе столкнутся в 30—40-х годах XIX в., т.е. через столетие.

На пограничных территориях между Россией и Казахским ханством были расположены владения башкир, волжских калмыков, яицких и сибирских казаков, которые осуществляли набеги на земли казахов.

Добившись временного прекращения родоплеменных распрей среди Чингизидов (потомков Чингисхана), Тауке сумел на некоторое время сохранить территориальную целостность Казахского ханства и восстановить государственность времен известных казахских ханов Касыма и Хакназара. К тому же ханство Тауке, создателя “Жеты жаргы” (“Семь установлений”), несмотря на неблагоприятное внешнеполитическое положение страны, оказалось значительно прочнее и выдержало несколько массированных походов ойратов. После смерти Тауке (осенью 1715/18[1] г.) усилились действия центробежных сил. Преемником Тауке стал Каип. Он не обладал необходимыми для сложившейся обстановки качествами и был не в состоянии сохранить прежнее единство Казахского ханства.

---

[1] Поскольку в документах и исследованиях указываются различные даты, вторая дата указана через знак — косую черточку. — *Спец. ред.*

Ситуация в государстве оставалась крайне напряженной и противоречивой ввиду отсутствия единой позиции среди последующих правителей все более и более обособлявшихся трех жузов. Младший возглавлял Абулхаир, Средний — Семеке и Кушук (Космамбет), Старший — Жолбарыс.

Несмотря на глубокую вражду между влиятельными султанами, старшинами, с одной стороны, и практически независимыми ханами трех объединений, — с другой, казахскому народу удалось сформировать единое народное ополчение.

Важную роль в организации и развертывании в последующие годы освободительной борьбы против ойратской агрессии сыграл хан Абулхаир, известный полководец и государственный деятель крупного масштаба. Обладая талантом политика, дипломата и находясь в сравнительно близких отношениях с правителями соседних стран, он в значительной мере способствовал консолидации различных сил в казахском обществе, подчиняя клановые[1] и узкородовые интересы задачам сохранения единства трех жузов. Абулхаир вначале безропотно признал верховенство Каипа — прямого наследника умершего Тауке, но вскоре пресек все деление ханской власти между несколькими лицами, что могло привести к интригам и проискам с целью добиться главенствующего положения.

Таким образом, внутреннее и внешнеполитическое состояние Казахского государства в начале XVIII в. было непростым. Ситуация осложнялась нарастанием угроз со стороны ряда сопредельных владений, прежде всего Джунгарского ханства. Его агрессивные действия во многом обостряли международные отношения в Центральной Азии. События, произошедшие в политической жизни обширного региона в 20-х годах XVIII в., подтвердили опасения дальновидных правителей в том, что страна казахов может быть ввергнута в пучину глубоких потрясений, которые ослабят на долгие годы устои Казахского государства.

Вопросы и задания

1. Объясните причины усиления интереса русского государства к казахским землям, используя текст параграфа и дополнительный материал.
2. Какова роль хана Абулхаира в истории казахского народа?

---

[1] Клан — родовая община, род.

Документы о внутреннем положении Казахского ханства в начале XVIII в.

Еще при жизни хана Тауке, под конец его правления, среди киргизских родоначальников были взаимные несогласия и междоусобия. И этими внутренними смутами не замедлили воспользоваться соседние народы. ...При жизни Тауке и, вероятно, по причине его старости были избраны в соправители ему Кайп (Кайып), Абулхаир. Разделение ханской власти между несколькими лицами могло привести к интригам и проискам с целью добиться первенствующего значения. ...Киргизы, подвластные хану Абулхаиру в 1717 г., проникли в Казанскую губернию до Новошешлинска, взяли его и разорили, но были прогнаны со значительным уроном.

Другой киргизский хан Кайп, опасаясь, чтоб этот набег не был приписан ему, в 1717 г. послал императору Петру I грамоту с предложениями вечного мира и согласия... .

Крафт И. И. Принятие киргизами русского подданства // Известия Оренбургского отдела ИРГО. Вып.12. Оренбург, 1897. С.18.

О казахско-калмыцких отношениях

В том же 1726 г., осенью, в бытность калмыцких улусов на луговой Волге, приходили на них киргиз-кайсацкие Средней орды Щемяки (Семеке. — *Ж.К.*) хан, Барак султан, Меньшей Орды Абулхаир хан и Ишим султан в 10 000 войска своего и перешли через Яик и нападали между устей Яика и Волги на улус владельца Лубжи (Доржи Назарова сын) и оной разорили и людей, сколько могли застать, побили. Тогда наместник ханства Черен Дондук (и его братья. — *Ж.К.*) с войском в 20 000 за киргиз-кайсаками ходили в погоню...

Красный архив. 1939. № 3. С. 225.

§ 1—2. БОРЬБА КАЗАХСКОГО НАРОДА С ДЖУНГАРСКИМИ ЗАХВАТЧИКАМИ

Усиление Джунгарии и ее агрессия против казахского народа. В первой четверти XVIII в. наибольшая угроза для казахов возникла со стороны Джунгарского ханства, достигшего в 20-х годах пика упрочения своего военного потенциала, политического веса в Центрально-Азиатском регионе. *Соседство Джунгарии в непосредственной близости от границ Казахстана представляло собой реальную угрозу не только для казахов, киргизов, узбеков, алтайских и других народов, но и для России.*

Экономические и политические интересы в зоне алтайских горно-заводских предприятий побуждали российское прави-

тельство и Сибирскую администрацию принять энергичные меры против далеко идущих устремлений правителя Джунгарии Цэван-Рабдана. Стратегическая цель джунгар стала ясна — подчинение огромных просторов казахских степей своей власти.

Опустошительные вторжения ойратских войск приняли характер постоянного противоборства еще в конце XVII в. с воцарением Цэван-Рабдана на джунгарском престоле. Первым крупным внешнеполитическим актом его явилось возобновление кровопролитной войны с Казахским ханством. Частые походы джунгарских войск выявили пагубность родоплеменных распрей перед лицом нараставшей из года в год угрозы агрессии. К тому же в военном отношении Джунгарское ханство представляло собой серьезную опасность и для России, и тем более для казахских родов, имевших на вооружении "лучной бой", тогда как в джунгарской армии уже в конце XVII в. имелось огневое оружие с фитилем. Наличие артиллерии у джунгар ставило их в более выгодное положение. Кроме того, джунгары имели многочисленную по тем временам армию. Вооружение казахов значительно уступало джунгарскому: оно состояло в основном из луков, сабель, копий, лишь незначительная часть сарбазов (воинов) была вооружена фитильными ружьями, убойная сила которых была невелика.

Политическая нестабильность в казахских жузах обусловливала агрессивность внешних врагов. Вторжение джунгарских войск в 1711—1717 гг. подточило силы казахов. Используя свое военное превосходство, джунгарские войска временно оккупировали часть Жетысу, передовые их отряды дошли до р. Сарысу в Центральном Казахстане.

Последствия джунгарских вторжений побудили известных старшин, биев, народных батыров, наиболее дальновидных Чингизидов приложить усилия к объединению всех трех жузов. *Первый курылтай* (*народное собрание кочевников*) *состоялся летом* 1710 г. *в районе Каракумов*. Было решено создать общее казахское ополчение во главе с видным народным батыром Богенбаем.

Осознание реальной угрозы, нависшей над Казахским ханством, способствовало тому, что в 1711 г. военные силы трех жузов дали отпор врагу. Джунгары отступили к востоку. В следующем году казахские отряды вторглись в пределы Джунгарского ханства. Ответный поход джунгарского хун-

тайши[1] Цэван-Рабдана в 1713 г. окончился провалом. Однако первые победы совместной борьбы не были закреплены. Страна оказалась в сложном положении. Даже решительные действия казахского ополчения весной 1718 г. в районе р. Аягуз под предводительством известных батыров — Кабанбая из рода каракерей и Жаугашара (Шакантая) не смогли выправить сложную ситуацию, в которой оказался Средний жуз. Аягузская битва была проиграна.

Положение усугублялось не только джунгарской агрессией. С северо-запада нападали башкиры, с севера — сибирские казаки, с юга часто беспокоили соседи — узбекские ханства, стремившиеся отторгнуть часть территории Старшего жуза. И все же наибольшую опасность представляла Джунгария, частые вторжения которой в казахские земли в начале 20-х годов XVIII в. приняли угрожающие масштабы.

Грозный сосед джунгар на востоке — Цинская империя (Китай) выжидала благоприятной ситуации для достижения давно вынашиваемой цели — ликвидации Джунгарии как самостоятельного государства. После смерти цинского богдыхана Канси, длительное время воевавшего с ойратами, на границе с Китаем установилось некоторое затишье. Это дало в 1723 г. возможность Цэван-Рабдану обрушить всю военную мощь на казахов.

Агрессия Джунгарского ханства, вошедшая в историю казахского народа как "*Годы великого бедствия*" ("*Ақтабан шұбырынды*"), принесла страдания, голод, разрушения материальных ценностей, нанесла невосполнимый урон развитию производительных сил: тысячи мужчин, женщин и детей были угнаны в плен. Казахские роды дорого заплатили за беспечность своих султанов и ханов: под напором джунгарских войск они вынуждены были покинуть веками насиженные места, что повлекло за собой откочевки части казахов Среднего жуза к пределам среднеазиатских ханств. Многие роды Старшего жуза перешли Сырдарью у впадения в нее р. Шыршык (Чирчик) и направились в сторону Ходжента. Некоторые роды Среднего жуза перебрались в Самарканд. Казахи Младшего жуза откочевали вдоль рек Яик, Орь и Иргиз и приблизились к границам России. Ведя непрерывные бои, часть казахов оказалась у пределов Тобольской губернии.

"*Годы Великого бедствия*" (1723—1727) по своим разрушительным последствиям сравнимы лишь с монгольским на-

[1] Хунтайши (хунтайджи) — название главы Джунгарского государства.

шествием начала XIII в. Джунгарская агрессия значительно повлияла на международную ситуацию в Центральной Азии. Приближение тысяч семей казахов к пределам Средней Азии, владениям волжских калмыков обострили ситуацию в регионе. Калмыки, каракалпаки, узбеки, нападая на обессилевших казахов, усугубили их и без того бедственное положение. В этот период особенно пострадало Жетысу (Семиречье). Нелегким было положение и в Восточном Казахстане.

Трагедия стала возможной не только вследствие внезапности военных действий ойратских сил. Она была обусловлена отсутствием в казахском обществе политического единства в тяжелейший период истории Казахстана. Даже в то время, когда калмыки разоряли мирные аулы, не успевшие откочевать на восток Чингизиды продолжали враждовать между собой.

В этот решающий момент дело спасения страны взял на себя народ, выдвинув из своей среды видных предводителей народного ополчения: *Кабанбая из рода каракерей, Жанибека из рода шакшак*, *Наурызбая из рода шапырашты, Богенбая из рода канжыгалы, Малайсары, Баяна, Есета, Райымбека, Шакантая и др. Мудрые вдохновители освободительной борьбы бии Толе*, *Казыбек, Айтеке* в этот сложный период сыграли выдающуюся роль в установлении согласия между казахскими родами.

Освободительная борьба казахского народа против джунгарской агрессии. Развивая свои военные действия, в 1725 г. джунгары захватили Туркестан и Ташкент. Традиционной караванной торговле в регионе был нанесен значительный ущерб. Снова, как и в начале XVIII в., отличились народные батыры — **Богенбай** и **Кабанбай**. Их славные подвиги и пламенные речи о защите Родины стали широко известны среди кочевников, воспевались степными акынами-импровизаторами. Начиная с 1726 г. успешные действия объединенных сил трех жузов начали давать свои результаты. Если раньше казахское ополчение действовало разрозненно, отряды формировались преимущественно по родовым признакам, то, начиная с середины 20-х годов XVIII в., казахские батыры действовали сообща, координируя свои военные планы в обширной Степи.

В 1726 г. *в Тургайской степи у среднего течения р. Сарысу, в месте, где в нее впадает р. Буланты, казахское объеди-*

ненное войско нанесло ощутимое поражение джунгарским силам. Несмотря на вооруженность пушками и винтовками, джунгары не могли противостоять объединенной силе казахского народа и его батырам. Кровопролитное сражение в местности "*Қара сиыр*" закончилось победой 60-тысячного войска казахов, киргизов и других народов. Это была первая крупная победа казахского народа в длительном, изнурительном противоборстве с Джунгарским ханством. Место сражения надолго сохранилось в народной памяти и получило название "Место гибели калмыков" ("Қалмақ қырылған жер"), в котором отразилась значительность поражения джунгарских сил.

Кабанбай батыр

Однако для казахов создалась неблагоприятная ситуация. Она была вызвана прежде всего опасностью втягивания в затяжную борьбу с волжскими калмыками, находившимися в российском подданстве. Это заставило казахов пойти на перемирие с ними, чтобы обезопасить свои западные границы в условиях продолжающейся борьбы с самым опасным противником на востоке — Джунгарским ханством. Велико было значение победы 1726 г. для последующих удачных военных действий казахского войска и укрепления морального духа народного ополчения. Отпор врагу стал решающим фактором в обеспечении территориальной целостности казахского государства.

С согласия видных султанов и известных полководцев общее командование объединенными силами ханства было возложено на хана Абулхаира, полководческое искусство которого снискало ему большое признание среди народа. К тому же он как один из организаторов борьбы народа против иноземных захватчиков и дальновидный политик пользовался заслуженным авторитетом среди наиболее влиятельных Чингизидов, а также народных батыров. Не последнюю роль играло и такое немаловажное обстоятельство, что именно хан Абулхаир пользовался большим доверием соседней России, которая, сокрушив такую сильную страну, как Швеция, оказывала все возрастающее влияние на ход международных отношений. Крепнущий авторитет России вызывал беспокойство и у джунгарских правителей.

Богенбай батыр

В 20-х годах XVIII в. политическая ситуация еще не благоприятствовала принятию Казахским ханством российского подданства. Джунгаро-казахское противоборство продолжалось, оказывая значительное воздействие на международные отношения в Центральной Азии. В этих условиях все более остро ставился вопрос об освобождении Джунгарией временно оккупированной территории Казахского ханства, в частности — Семиречья. Сосредоточение основных сил казахов в районе горы *Ордабасы* не было случайным. Отсюда удобнее было выйти на пограничные с Джунгарией районы и начать освобождение края.

Своеобразие местности позволяло казахским батырам незаметно для джунгарских лазутчиков сосредоточить в этом районе огромное количество вооруженных людей и расположить аулы, снабжавшие войско всем необходимым. Основные места сосредоточения казахских отрядов сохранились в топонимических названиях вдоль рек Боролдай и Кошкарата: поселения Большой и Малой орды, ущелье Абулхаир хана. Судя по фольклорным материалам, казахское войско было организовано и рассредоточено в этом районе по принципу принадлежности к жузам.

Самое кровопролитное сражение с джунгарами произошло весной 1730 г. *в местности Анракай, в южной оконечности оз. Балхаш*[1]*, где казахское ополчение разгромило джунгарское войско*. В народных преданиях это место носит название “место стонов и рыданий врага”. В сражении участвовали политический противник хана Абулхаира — султан Барак, хан Среднего жуза Абулмамбет, родовые подразделения Старшего жуза во главе с ханом Болатом.

Впервые правители трех жузов, отбросив межродовые разногласия, выступили единым сокрушительным фронтом. Потерпевшее полное поражение войско завоевателей начало отступать по р. Или на восток. Но в это время предводители отрядов казахского ополчения в связи с внезапной смертью хана Болата рассорились из-за того, кому из них быть стар-

[1] В некоторых источниках указывается, что битва состоялась в 1729 г. между озерами Алаколь и Итишпес, к юго-востоку от Балхаша. — *Авт.*

шим ханом в трех казахских жузах. Главнокомандующий объединенными силами Абулхаир и правитель Среднего жуза Семеке покинули район сражения. Разногласия среди ответственных за судьбу страны батыров и султанов облегчили действия джунгар и свели на нет достигнутые результаты и многочисленные жертвы народа в борьбе с захватчиками. Под угрозу была поставлена независимость народа.

Хан Абулхаир с подчиненными ему отрядами Младшего жуза отступил к границам России. Значительная часть Среднего жуза откочевала на север. Часть Старшего жуза, в наибольшей степени испытывавшая давление джунгарских сил, оказалась прижатой к Сырдарье и была вынуждена временно покориться джунгарам. Общенародная борьба, достигнув значительных успехов вследствие ставших традиционными разногласий между Чингизидами, ослабла. Усилиями народных масс все же сохранялась территориальная целостность государства, но по-прежнему оставалась угроза со стороны Джунгарии.

Вопросы и задания

1. Каковы причины джунгарской агрессии против Казахского ханства?
2. Проанализируйте, почему в организации отпора врагу решающую роль сыграли батыры, а не султаны?
3. Заполните таблицу:

Дата	Название сражения	Место сражения	Итоги

* 4. Используя дополнительную литературу, материалы Интернета, подготовьте сообщения о батырах, султанах, ханах.

Документы и материалы

Первое десятилетие XVIII века было ужасным временем в жизни киргизского народа. Джунгары, волжские калмыки, яицкие казаки и башкиры с разных сторон громили их улусы, отгоняли их скот и уводили в плен киргизов целыми семействами. Холодные зимы, гололедицы и голод, как небесное испытание, увеличивали их бедствия. Один киргизский родоначальник в Оренбурге сравнивал печальное положение своих земляков с положением зайца, которого преследует целая свора гончих.

1723 год особенно памятен киргизам своим роковым характером и сохранился в народной памяти... .

Валиханов Ч. Абылай. Собр. соч. В 5 т. Алматы, 1985. Т. 4. С. 111.

...Переходы сил (т.е. отступление к среднеазиатским пределам, к границам России. — *Ж.К.*) повлекли за собою неминуемое разорение и гибель... Нищета и страдания сделались всеобщими, иные умирали с голода, другие бросали жен и детей своих...

Левшин А. И. Описание киргиз-казачьих, или киргиз-кайсацких, орд и степей. СПб., 1832. Ч. 2. С. 71—72.

§ 3. ПРИСОЕДИНЕНИЕ МЛАДШЕГО ЖУЗА К РОССИИ

Обострение внешнеполитической ситуации вынудило хана Абулхаира обратиться за помощью к России. Какие обстоятельства подтолкнули его к этому решению?

Хан Абулхаир (1680—1748) сознавал, что единственной реальной силой, способной оградить от внешней опасности раздираемое противоречиями ханство, в ту пору являлась Российская империя. Она добилась заметных успехов в международных делах. Обращаясь к Российскому государству, Абулхаир надеялся приостановить нападение на Младший жуз волжских калмыков и башкир — подданных России — и таким образом обезопасить северо-западные пределы Казахского ханства от назойливых соседей. Имели место мотивы личной заинтересованности правителя Младшего жуза в принятии российского подданства. Абулхаир, обращаясь к России, помимо отмеченных обстоятельств, стремился вытеснить с политической арены своих противников, ослабить их и возвыситься над другими Чингизидами, опираясь на Россию. Главная задача хана Младшего жуза состояла в том, чтобы установить доверительные отношения с соседней Россией и организовать все силы на отпор джунгарской агрессии.

Обращение Абулхаира было обусловлено также экономическими проблемами. Казахи, веками кочевавшие в пойме рек Есиля (Ишима), Иртыша, Ори и Яика (Урала), мечтали о мире, необходимом для сохранения стад скота, находившихся в состоянии постоянной подвижности. В случае принятия казахов в российское подданство можно было бы урегулировать и этот вопрос.

Казахская степь издавна выполняла транзитные функции в развитии караванной торговли между Российским государ-

ством и среднеазиатскими владениями. Восстановление и оживление традиционной торговли также было одной из причин, предопределивших обращение казахского хана к русской императрице.

Хан Абулхаир

До 30-х годов XVIII в. казахи неоднократно обращались к Сибирской администрации с просьбой оградить их от нарастающей джунгарской угрозы. Еще в 1716 г., в момент крайнего обострения казахско-джунгарского противоборства, представители казахского хана обратились к Сибирскому губернатору князю М.П.Гагарину с настойчивой просьбой оказать казахам содействие в борьбе против грозного в то время Джунгарского ханства. Однако Россия, занятая тяжелой, затяжной войной со Швецией, не могла оказать какую-либо поддержку своему восточному соседу. В 1726 г. хан Абулхаир направил в Россию своих послов, проявив стремление войти в состав империи. Просьба хана осталась без ответа.

В 1730 г. влиятельные бии Младшего жуза поручили хану Абулхаиру вести переговоры с русским правительством относительно заключения военного союза с Россией. Однако хан нарушил предписания совета биев. Вместо того, чтобы побудить Россию к заключению оборонительного союза, он поручил своим послам во главе с *Кутлымбетом Коштаевым* и *Сейткулом Койдагуловым* провести переговоры о принятии Младшего жуза в подданство России.

Позиция России в отношении Казахского ханства в конце 20-х годов XVIII в. была совершенно иной. Пользуясь тем, что казахи были заняты длительной изнурительной борьбой с Джунгарским государством, правительство *Анны Иоанновны*, опираясь на Прииртышские крепости, стремилось продолжить политику Петра Великого. Крепости сыграли позитивную роль в ограждении казахов от иноземных вторжений.

Посольство, направленное Абулхаиром, было принято Анной Иоанновной, и 19 *февраля* 1731 г. *она подписала Указ о принятии Младшего жуза в подданство империи.* По распоряжению императрицы в Казахское ханство было отправлено посольство во главе с переводчиком Коллегии иностранных

дел А.Тевкелевым для подписания казахским ханом и его окружением грамоты о российском подданстве. В это время ставка хана Абулхаира находилась на берегу р. Иргиз. В ходе встречи стало ясно, что Абулхаир обманул народ и биев. Возмущенные бии приложили все силы, чтобы препятствовать переговорам хана и А. Тевкелева. Было принято решение посадить обоих под арест и содержать в отдельных юртах до созыва народного собрания. Однако хану удалось тайно встретиться с А. Тевкелевым и объяснить ему ситуацию. Абулхаир понимал, что прошение, написанное не народом, а им самим, не может быть принято. В самом деле, прошение Абулхаира о принятии подданства России было продиктовано падением авторитета ханской власти в Казахской степи в результате поражения от ойратов и "Годов великого бедствия". В борьбе с врагом среди народа рос авторитет батыров и биев, а не ханов. Кроме прочего, Абулхаир просил царское правительство оказать помощь от бесконечных набегов башкир и калмыков на казахские земли. Таким образом, Абулхаир хотел с помощью России восстановить пошатнувшийся авторитет ханской власти и стать ханом. Хан посоветовал А. Тевкелеву преподнести биям и батырам, участвовавшим в тайных переговорах, ценные подарки. В начале октября состоялась первая, а 10 октября — вторая встреча А. Тевкелева со старшинами и биями Младшего жуза.

Значительная часть приглашенных для встречи султанов, биев, старшин выступала против принятия казахами какого-либо подданства. Абулхаир же не переставал заверять Тевкелева, что ему удастся склонить на свою сторону тех, кто выражал несогласие с его политикой. Ситуация осложнялась.

Большим авторитетом среди окружения Абулхаира, как в целом и народа, пользовался батыр Богенбай из рода табын Младшего жуза. Несмотря на признание власти русского правительства, он всячески пытался сохранить самостоятельность Младшего жуза. Некоторые казахи даже хотели убить русского посла. И все же 10 *октября* 1731 г. *хан Абулхаир и* 29 *старшин Младшего жуза приняли российское подданство*. Казахи Младшего жуза, кочевавшие в районах, смежных с Хивой, с каракалпаками, сохраняли независимость до середины XIX в.

Акт о принятии подданства сыграл определенную роль в ограждении казахов от непрекращающихся вторжений

джунгарских войск. Вместе с тем он дал возможность царизму решительнее и последовательнее проводить политику постепенной колонизации казахских земель. Первые шаги по принятию российского подданства углубили противоречия между сторонниками ханской позиции и ее противниками. Правительство России умело использовало раздоры феодальной верхушки казахов, что, по существу, облегчало действия царских чиновников в регионе.

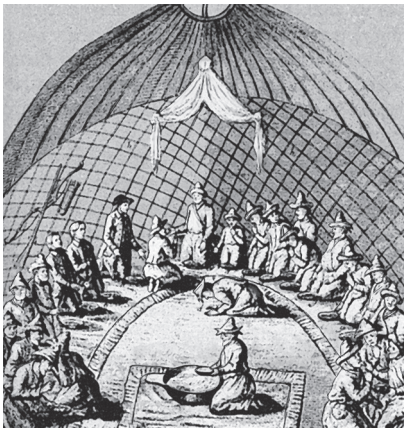

Дж. Кэстль. “На приеме у хана Абулхаира”

В 1734 г. под руководством обер-секретаря Сената И. К. Кириллова *была образована специальная комиссия, первоначально названная Киргиз-кайсацкой, а позднее переименованная в Оренбургскую*. Основная цель деятельности комиссии — создание крепости на р. Орь, расширение торговли со Средней Азией, освоение природных богатств, основание города на Сырдарье, постепенное создание речной флотилии.

В 30-х годах XVIII в. правительство России стремилось использовать западные и северо-восточные районы Казахского ханства в качестве опорных баз для продвижения в Хиву, Коканд и Бухарские эмираты. Постоянные столкновения казахов и джунгар отодвинули на более поздний срок выполнение стратегических планов империи. Однако основание в 1735 г. Орской крепости на берегу р. Орь дало возможность петербургскому двору постоянно вмешиваться в “киргиз-кайсацкие дела”.

Правительство России, проводя осторожную политику, всегда рассчитывало на хана Абулхаира, ханское оружие для борьбы с башкирскими повстанцами. Хан Абулхаир сыграл значительную роль в ослаблении антироссийского сопротивления в Зауральской окраине.

В 1735 г. башкиры выступили против расширяющейся колониальной политики России. Чтобы спастись от карательных сил, около 50 000 башкир перекочевали в пределы

Младшего жуза. Правительство России, напуганное размахом башкирского восстания, в целях возвращения беженцев применяло и силовые, и дипломатические меры. Оренбургский губернатор И. Неплюев в обращении к казахским феодалам, пытаясь столкнуть два народа, разрешил казахам любые действия по отношению к непрошеным гостям Степи. Но бóльшая часть кочевого населения с пониманием восприняла обращение предводителя башкирских отрядов Батырши. Множество семей восставших башкир нашли убежище в казахских аулах, несмотря на грозные предписания Оренбургской администрации, а позднее вернулись в родные места.

В 1735—1737 гг. ополчение Младшего жуза с согласия Абулхаира было использовано для подавления башкирского восстания. Однако правящие круги, боясь, что хан Абулхаир мог бы сблизиться с единоверцами — башкирами, пригласили хана в Оренбург, заставили его повторно присягнуть на верность России и взяли у него аманатов (заложников).

В августе 1738 г. председатель Оренбургской комиссии, известный историк, администратор края В. Н. Татищев созвал в Оренбурге съезд казахских султанов и родоправителей. Вместе с ханом Абулхаиром и его сыновьями Нуралы и Ералы около 60 старшин Младшего и Среднего жузов вновь подтвердили присягу на верность.

Второе восстание башкирского народа в 1740 г. очень встревожило российское правительство, и оно приняло меры, укрепляющие его позиции в Казахской степи. Были усилены гарнизоны военно-инженерных опорных баз, расположенных в непосредственной близости с Казахстаном. В числе казахской феодальной верхушки, присутствовавшей на съезде в Оренбурге, были знаменитый полководец, влиятельный султан Среднего жуза Абылай, а также хан Абулмамбет, известные батыры, поддержавшие принятие российского подданства. Средний жуз по-прежнему сохранял свою политическую обособленность, значительно меньше, чем Младший жуз, испытывая влияние России, пока еще существовала реальная опасность военной угрозы со стороны сильной Джунгарии. Поэтому принятие российского подданства ханом Абулмамбетом и султаном Абылаем явилось проявлением их политической гибкости. Однако в 40-х годах XVIII в. предпосылки для реального признания Средним жузом российской власти еще не сложились. Ослабление напора

джунгарских завоевателей в Казахской степи легло в основу деятельности правителей Среднего жуза.

Положение в Младшем и Старшем жузах в 30—40-х годах XVIII в. Несмотря на принятие Младшим жузом российского подданства, ситуация в целом в Казахском ханстве оставалась напряженной. Захват иранским властелином Надир шахом южных районов, угроза продвижения его войск в глубь казахских кочевий, находившихся под влиянием Абулхаира, усилили угрозу отхода от Казахского ханства значительной части присырдарьинских областей.

Встревоженный выступлением иранского полководца, угрозой потери некоторых районов, примыкавших к Хивинскому ханству, Абулхаир приложил немало усилий к укреплению отношений с Россией. Его заинтересованность в возобновлении этих связей через оренбургскую администрацию была вызвана и очередным массированным нападением калмыцких сил. Крупное нашествие Галдан-Цэрэна в 1741—1742 гг. на Средний и Старший жузы по своим последствиям оказалось не менее тяжелым, чем "Годы великого бедствия". Нападение калмыков крайне обострило внешнее положение Среднего жуза, который, отступая от превосходящих ойратских сил, отошел на север до Орской крепости.

Российская сторона, видя, что джунгарское нашествие создает угрозу не только экономическим интересам империи в Восточном Казахском ханстве, где располагались рудники, но и наносит ущерб ее политическому влиянию в этой части Центральной Азии, потребовала от джунгарских правителей прекращения агрессии.

20 мая 1742 г. Сенат принял специальный указ о мерах по защите казахского населения и обороны крепостей вдоль Иртышской линии. Предусматривалось увеличить число гарнизонов во всех укреплениях и форпостах на границе с Джунгарским ханством. Пограничные власти потребовали от Галдан-Цэрэна "чтобы от таковых людей своих людей унять".

! И. И. Неплюев (1693—1773) — начальник Оренбургской комиссии в 1742—1744 гг., оренбургский губернатор в 1744—1758 гг. Он занимался устройством Оренбургского края. Оренбург при нем поменял свое расположение и окончательно занял место на берегу Урала близ устья р. Санмары. По проекту Неплюева в 1744 г. была учреждена Оренбургская губерния. В связи с ухудшением здоровья губернатор подал прошение об отставке, которое и было принято в 1758 г.

2 сентября 1742 г. начальник Оренбургской комиссии И. Неплюев направил Галдан-Цэрэну письмо о недопустимости вмешательства джунгар в дела казахов, но джунгары не реагировали на дипломатические протесты русских властей. Влиятельный султан Абылай стал одним из организаторов борьбы против джунгар. Учитывая угрозу нападения ойратских сил на приграничные заводы и рудники на Алтае, сибирские власти, выполняя предписания правительства, осуществили ряд мер военно-оборонительного характера. В числе этих мер была доставка артиллерийских орудий из Тобольска и Екатеринбурга в крепости на границе с Джунгарией.

Россия наращивала военно-оборонительный потенциал в районе Верхнего Прииртышья и алтайских горно-заводских предприятий. Тем более, что Галдан-Цэрэн все настойчивее требовал от русских уничтожения некоторых военно-опорных пунктов. Непосредственная угроза нависла над предприятиями горного промысла. В основе политики царского правительства в регионе, несомненно, были прежде всего экономические интересы России. В спешном порядке возводились новые крепости и другие военно-опорные базы, такие, как Шульбинский, Обский, Староалейский форпосты; Колыванская, Чагирская, Барнаульская, Белоярская, Бийская крепости, составившие основу Колыванской линии. Кроме пяти крепостей (Семипалатинской, Усть-Каменогорской, Ямышевской, Коряковской, Омской), в районе Верхнего Прииртышья находился 21 форпост.

Эти военно-оборонительные укрепления, сыгравшие заметную роль в защите казахов в период нарастания джунгарской агрессии, в дальнейшем стали опорными пунктами российской колонизации обширного края, богатого природными ресурсами. Казахи, занятые изнурительной войной с Джунгарией, полагали, что крепости с гарнизонами, артиллерией смогут стать для них опорой в трудное время.

В связи со смертью правителя Галдан-Цэрэна в 1746 г. в Джунгарии усилились междоусобицы и она как государство политически стала распадаться. Это было на руку казахам. В такой обстановке Абулхаир, понимая необходимость укрепления государства как самостоятельного, начал прерывать взаимоотношения с Россией и старался подальше

откочевать от границы. Для осуществления своей политики он подтолкнул казахов к войне с каракалпаками. Однако эта затея Абулхаира не нашла поддержки со стороны правителей казахских родов, не желавших менять свои привычные кочевья и переселяться на территории, занимаемые каракалпаками. Кроме того, такие влиятельные личности как батыры Жанибек и Есет, не поддержали намерений хана порвать с царской властью. В связи с охлаждением взаимоотношений между ханом и оренбургской властью отдельные казахские роды придерживались антироссийской политики, в результате чего участились набеги на приграничные районы. С закрытием Абулхаиром караванных путей, проходящих через казахские степи, резко снизился уровень торговли со Средней Азией. Ко всему прочему, поставивший своей целью укрепление самостоятельности Казахского ханства, Абулхаир стал искать пути сближения не с Россией, а с Джунгарией. С этой целью он выдал свою дочь за правителя Джунгарии Цэван-Дорджи. Это усилило враждебное настроение в отношении хана со стороны его старых врагов — султанов Барака и Батыра. Все же царское правительство не хотело портить отношения с Абулхаиром и в 1798 г. А. И. Тевкелев начал с ним переговоры. В результате переговоров, состоявшихся неподалеку от Орской крепости, взаимоотношения между Абулхаиром и царской властью были восстановлены. Влияние Абулхаира в Казахской степи вновь возросло. Это стало беспокоить султанов, враждебно относившихся к Абулхаиру. Султану Батыру не понравилось намерение Абулхаира подчинить своему влиянию каракалпаков, кочевавших на берегу р. Сырдарьи, пути перекочевок которых пролегали через владения султанов. После орских переговоров походы хана против каракалпаков возобновились с новой силой. Между ополчением султана Барака и войсками Абулхаира произошли вооруженные столкновения.

В одной из таких стычек султан Барак убил хана. Смерть Абулхаира помешала восстановлению Казахского ханства. Его политика опоры на Россию в этом деле не только встретила сопротивление со стороны большей части казахов, но и вызвала недопонимание у потомков. После Абулхаира в Казахском ханстве разгорелись разногласия в борьбе за власть, что окончательно расшатало устои государства.

Принятие Абулхаиром и его сторонниками российского подданства явилось заметным событием в международной жизни Центральной Азии. Российское подданство в известной мере защитило казахов от непрекращающихся опустошительных вторжений джунгар. Первоначально во владение России вошли казахские земли, непосредственно соприкасавшиеся с российскими губерниями. Российское влияние на Средний жуз, регионы, прилегающие к Хивинскому ханству, было незначительным.

Колонизацию казахских земель усложняло сопротивление Чингизидов позиции Абулхаира в отношении Российской империи. Правительство России, рассматривая Казахское ханство как "ключ к вратам" Азии, стремилось ускорить присоединение степных земель. Позднее оно использовало военно-оборонительные пункты для экономического освоения богатств края, рассматривая это направление как часть своей азиатской политики.

Вопросы и задания

1. Расскажите о начальном этапе присоединения Младшего жуза к России.
2. Какое влияние оказала джунгарская агрессия на присоединение Младшего жуза к России?
3. Какова была цель хана Абулхаира?
4. Чем можно было объяснить расширение колониальной политики России в Казахстане?

* 5. Заполните таблицу:

Дата	Начальный этап присоединения Младшего жуза	Цели	Итоги
	Первое обращение хана Абулхаира к российским властям		
	Второе обращение хана Абулхаира к российским властям		
	Подписан Указ о принятии Младшего жуза в подданство Российской империи		
	Отправлено российское посольство во главе с А. Тевкелевым		
	Подписана грамота о российском подданстве ханом Абулхаиром и 29 старшинами Младшего жуза		

Из обращения хана Абулхаира к императрице Анне Иоанновне

8 сентября 1730 г.

Всемилостивейшей государыне императрице, которой желаю божьей милостью всегда доброго здравия и всякого благополучного государствования, и всенижайше прошу Вашего Императорского Величества в подданстве того ради всеподданнейшим нашим прошением... отправился Абулхаир хан, посланники его, дабы Вашим Императорского Величества указом нас под протекцию взять Вашего Императорского Величества ... .

Борьба классов. 1936. № 10. С. 61.

Другой вариант письма Абулхаира Анне Иоанновне

8 сентября 1730 г.

Величайшей благодарной, богатой и умной обладательнице многих земель Ее Величеству государыне императрице ежедневно, ежемесячно и ежегодно желаем божьею милостью благополучного государствования. Наше заявление к Вашему Величеству состоит в том, что с народом, который находится за Уралом, у нас близких отношений не было. Желая быть совершенно подвластным Вашему Величеству, я посылаю своего посланника с Вашим подданным Алдарбаевым... .

Из жалованной грамоты Анны Иоанновны хану Абулхаиру о принятии в российское подданство Младшего жуза:

... Ежели на Вас, кайсаков, будут нападать какие неприятели, чтобы Вы могли от того нашим защищением охранены быть и счислить бы Вас с подданными российскими. ... Надлежит Вам, хану и всему войску кайсацкому, содержать себя всегда в постоянной верности к нашему Императорскому Величеству и к нашим наследникам... С другими подданными российскими, с башкирами и калмыками, тогда Вам с ними вместе во определенные места ходить со всякой охотою... .

Архив внешней политики Российской империи.
АВПРИ. Ф. 122/I. Оп. 1730. Д. 7. Л. 45 об.

§ 4. КАЗАХСКОЕ ХАНСТВО В СЕРЕДИНЕ XVIII в.

Ситуация после смерти хана Абулхаира. После смерти Абулхаира ханом Младшего и части Среднего жузов был избран его старший сын *Нуралы,* а часть Младшего жуза возглавил *султан Батыр*. Таким образом, объединение Младшего жуза, достигнутое энергичными усилиями Абулхаира, вскоре было нарушено. Род шекты, будучи опорой покойного хана, также признал султана Батыра своим законным властелином. Нуралы, чтобы заручиться поддержкой правительства России, отправил в Петербург султана Жанибека,

которому были даны широкие полномочия. Главная его задача заключалась в признании Россией факта всенародного избрания *Нуралы* ханом Младшего жуза.

Это привело к усилению враждебных действий в отношении Нуралы со стороны султанов и биев, в свое время боровшихся против Абулхаира. Кровный враг Абулхаира султан Батыр, опираясь на поддержку рода шекты, добился избрания себя ханом и отказался признать хана Нуралы, которого поддерживала царская власть.

Российское правительство дало указание оренбургскому губернатору И. Неплюеву привести Нуралы к присяге, что и произошло 10 июля 1749 г.

В Младшем жузе утвердились два самостоятельных хана: в северо-западной части — Нуралы, а в северо-восточной — Батыр. Россия поддерживала связи только с ханом Нуралы. Противоречия же между двумя ханами оренбургское начальство использовало для укрепления влияния России в регионе.

Разгром Джунгарского ханства. На ситуацию в самом Казахском ханстве и его взаимоотношения с соседними владениями, особенно с Россией, существенное влияние оказало ослабление, а затем и ликвидация Джунгарии как самостоятельного государства. В середине XVIII в. джунгары совершили ряд разорительных набегов в места расположения российских горнозаводских предприятий, что вызвало обоснованную тревогу Сибирской пограничной администрации. В этих условиях, чтобы обезопасить заводы и рудники, с одной стороны, а с другой — продолжить колонизационное освоение богатого природными ресурсами края, указом Елизаветы Петровны с 1747 г. все демидовские заводы и рудники были объявлены собственностью династии Романовых.

Борьба за джунгарский престол между наследниками Галдан-Цэрэна дорого обошлась населению страны. Пекинский двор, пристально следивший за событиями в регионе, пытался использовать ситуацию в своих интересах. Весной 1755 г., после необходимых приготовлений, маньчжуроцинские войска нанесли джунгарам поражение, поставившее под угрозу само существование государства. Один из претендентов на джунгарский престол, **Амурсана**, сначала пытался с помощью цинских войск стать правителем в своем отечестве. Затем он понял замыслы цинского двора и попытался создать антиманьчжурский союз. Однако, потерпев поражение, он был вынужден искать убежище у султана Абылая. В 1756—

1758 гг. Джунгария была окончательно разгромлена. Под натиском китайцев несколько тысяч обездоленных ойратских семей бежали на Волгу к своим единоплеменникам — калмыкам. На своем пути они подвергались нападениям казахов, стремившихся отомстить за разбой джунгар в “Годы великого бедствия”.

Так, *в* 1758 г. *Джунгария прекратила свое существование как самостоятельное государство и в* 1761 г. *была превращена в Цинское имперское наместничество под названием Синьцзян* (“*Новая граница*”).

Продолжение строительства военно-оборонительных линий. В середине 40-х — начале 50-х годов, после принятых пограничными властями мер, в Казахском ханстве на северо-востоке возникла целая линия укреплений, первоначально построенная с целью защиты казахов от джунгарских вторжений. После падения Джунгарии укрепления постепенно превращались в опорные пункты колонизации Степи.

Пограничная линия в начале 50-х годов XVIII в.		
Первая пограничная линия	Горькая (названа из-за множества горько-соленых озер на всем ее протяжении)	От Сибирского редута до Омской крепости (553 версты)
Вторая пограничная линия	Иртышская	От крепости Омской по правому берегу Иртыша до Малонарымского редута (1684 версты)
Третья пограничная линия	Колыванская (проходила между Колыванскими горными заводами)	От крепости Усть-Каменогорской по западному склону Алтайских гор по направлению к крепости Кузнецкой

В начале 50-х годов XVIII в., в связи с обострением джунгаро-китайских и джунгаро-казахских отношений, российское правительство решило продолжить возведение военных сооружений от Звериноголовского редута до Омской крепости. Две 6-угольные, девять 4-угольных крепостей, 33 редута впоследствии образовали Ишимскую, или *Пресногорьковскую* линию. Ново-Ишимская линия на протяжении 540 верст соединила Уйскую линию с Иртышской. Самой крупной на Ново-Ишимской линии была Петропавловская крепость, основанная в 1752 г.

Вся система укрепленных линий, прорезавших традиционные кочевья казахов, тянулась от городка Гурьева до Звериноголовской крепости. Она занимала наиболее плодородные земли и пастбищные угодья казахов, нанося существенный урон скотоводческому хозяйству и вытесняя коренное население степей к южным районам. Особенно тяжелым подобное освоение казахских земель было в Приуралье, Тургае и на правобережье Иртыша (в районе Есиля), где сосредоточивались экономические и политические интересы Российской империи.

Казахско-русские торговые взаимосвязи. Дворцовые перевороты середины XVIII в., крестьянские волнения значительно ослабили торгово-экономические связи России с соседними странами. После падения некогда грозной Джунгарии казахско-русские торговые связи стали вновь налаживаться. Но развитие караванной торговли зависело от политической ситуации в регионе, осложненной, в первую очередь, тем, что некоторые видные родоправители Младшего жуза уклонялись от принятия российского подданства. Кроме того, уменьшение площади и сокращение маршрутов традиционных кочевий казахских родов в ходе колонизации Младшего жуза, угон скота волжскими калмыками и уральскими казаками вынуждали жителей этого жуза устанавливать торговые связи с Цинской империей.

Казахи Среднего жуза уже давно вели активную торговлю с этим государством. Слабое знакомство казахов с покупательной способностью российских денег (золотые, серебряные монеты использовались состоятельными женщинами как украшение, например, в саукеле — головном уборе невесты) приводило к односторонне выгодному характеру меновой торговли, когда кочевник-скотовод почти за бесценок отдавал перекупщикам (в народе их называли алыпсатарами) свой скот.

60-е годы XVIII в. — период расширения казахско-русских торгово-хозяйственных связей. В годы джунгарских набегов следование по караванным путям и маршрутам было небезопасно, вследствие чего хозяйственным связям Казахского ханства с Россией был нанесен значительный ущерб. Положение изменилось с ликвидацией Джунгарского ханства. Казахи подвластных султану Абулфеизу — старшему сыну Абулмамбета (сыбан-керейской, каракерей-найманской, бу-

ра-найманской) и султану Абылаю (уакской и кыпчакской) волостей чаще стали посещать Ямышевскую, Семипалатинскую и другие крепости. Они привозили для обмена овчину, мерлушку, войлок, кошмы, пригоняли крупный рогатый скот и лошадей. Из года в год росло число казахских торговцев, занимавшихся меновой торговлей в пограничных укреплениях.

Будучи заинтересованным в торговле с казахами, царское правительство приказало построить в крепостях мечети. По просьбе бухарских, кокандских, казахских купцов были расширены площади меновых караван-сараев. Соленые озера Калкаман, Карасу, расположенные близ Кереку, превратились в центры обеспечения высококачественной солью Западной Сибири и Средней Азии.

В 1766 г. по просьбе бухарских торговцев хан Абулмамбет получил согласие от Екатерины II на свободную торговлю караванов, проходящих через Туркестан, в Семипалатинской и Ямышевской крепостях. Тем не менее, защищая интересы русских купцов, Россия устанавливала ограничения на ввоз и обмен тех товаров, которые сама производила в достаточном количестве. Из внутренних губерний России и сибирских городов на обмен поступали товары, которые пользовались у кочевников большим спросом. В основном привозились чугунные и железные казаны, ведра, шелк, бархат, олово, сахар, хлеб и др.

Товары, привозимые на обмен купцами из Средней Азии, были давно известны казахам: ковры, бархат, плюш, парча, фрукты и др. Гостеприимно встречали казахи китайских купцов из Шауешека (Чугучак), Кульджи, Аксу, Кашгара. Торговля Казахского ханства с зарубежными странами способствовала установлению и расширению экономических связей с ними.

Колониальная политика России в земельном вопросе. В 50—60-х годах XVIII в. царизм в целях усиления зависимости Казахского ханства проводил целенаправленную политику. Создание Уральского, Сибирского и Оренбургского казачьих войск, изъятие кочевий у коренного населения, строительство на Урале, Есиле, Иртыше и в других районах обширной Степи множества военно-опорных баз укрепляли колониальные позиции Российской империи в регионе. Замысел правительства заключался в постепенном вытеснении местного населения с родовых кочевий и заселении

освободившихся районов казаками. В правительственных инструкциях открыто излагалось стремление колониальной администрации ослабить политическое влияние местной аристократии и сильной феодальной прослойки, лишить их экономического могущества посредством экспроприации земель в пользу казачьих семей, начинающих заселять обширные степные районы.

2 *сентября* 1756 г. *оренбургская администрация официально запретила кочевание и пастьбу скота на правобережье р. Яик*. 24 декабря 1757 г. в инструкции, врученной хану Младшего жуза Нуралы, данное решение еще раз было подтверждено. Одной из причин относительно безболезненного осуществления предписания Петербургского двора об изъятии земель в пользу казаков явились разногласия среди степной аристократии, представители которой продолжали враждовать между собой, невзирая на реальную угрозу захвата плодородных и пригодных для содержания скота земель. Пользуясь внутренними противоречиями, существовавшими между ханом Нуралы и сторонниками султана Батыра, лелеявшего надежду завоевать ханский престол, оренбургская администрация натравливала влиятельных казахских Чингизидов друг на друга. Таким образом она намеревалась утвердиться в тех районах Младшего жуза, где власть России была неустойчивой, например, на юго-западном побережье Аральского моря.

Тем временем нижнее течение Урала было поделено между казаками. Самые плодородные, северо-восточные районы, оказались в руках русских помещиков — Безбородко и Юсупова. Обосновавшись на правобережье Урала, казаки открыто выступали против возвращения сюда казахов. Чиновники оренбургской администрации вынуждены были фиксировать в своих отчетах очевидные факты вытеснения казахов с законно принадлежащих им земель. Принимая во внимание многочисленные ходатайства казахских старшин Младшего жуза, отправлявших в Оренбург аманатов, в 1757—1758 гг. П. И. Рычков и А. Тевкелев разрешили казахам переходить через Урал. Однако это разрешение вскоре было отменено новым оренбургским губернатором А. Г. Давыдовым.

Положение казахских родов, вытесненных в пустынные и степные районы, становилось особенно тяжелым в зимние месяцы: они жестоко страдали от гололедицы и джута. В еще более бедственном положении оказались казахи северо-вос-

точных районов. Коменданты военно-опорных укреплений при поддержке Сибирской губернской канцелярии различными путями расширяли зону российского влияния на правобережье Иртыша, захватывая наиболее плодородные земли.

Потребности хозяйственного освоения края обусловили постепенный рост населения крепостей и окружающих их многочисленных селений. Правительство всеми мерами поощряло рост числа жителей пограничных укреплений. Еще при основании крепостей здесь были поселены драгуны, казаки из башкир, а также ссыльные. В 1760 г. к линейным казакам были присоединены донские и башкирские казаки.

Земельные споры смягчились после того, как казахам Среднего жуза было разрешено переходить на правый берег Иртыша для кочевания на землях, исконно принадлежавших местным родам. Это решение было подтверждено указом императора Павла I в ноябре 1799 г. В том же году указом воспользовались более 45 000 семей казахов Среднего жуза. Однако в последующие годы правительственная и частная крестьянская колонизация северо-восточных, северо-западных районов продолжалась. Она вызывала противоборство местного и пришлого населения.

В целом, в середине XVIII в. в политическом и экономическом развитии Казахского ханства произошли серьезные изменения. Несмотря на колонизаторский характер земельной политики царизма, казахско-русские торговые связи, а также взаимоотношения Казахского ханства с соседними странами развивались по взаимовыгодным направлениям. Политика же России, результатом которой было сужение традиционных кочевий казахов, положила начало аграрному завоеванию Казахстана.

Вопросы и задания

1. Как складывалась политическая и экономическая ситуация в Младшем жузе после смерти хана Абулхаира? Заполните таблицу:

Положение в Младшем жузе в середине XVIII в.

Внутриполитическая ситуация	Экономическая ситуация

✱ Заполните таблицу:

Строительство пограничных линий

Дата	Название пограничных линий	Месторасположение, протяженность

2. Как повлияли разгром и уничтожение Джунгарского ханства на казахско-русские и казахско-китайские отношения? Используйте тексты документов в конце параграфа.
3. Что вы знаете об основных торговых центрах в Казахской степи? Какова их роль в развитии казахско-русских взаимоотношений?
4. В чем проявлялся колониальный характер русско-казахской торговли?
5. Охарактеризуйте основные причины ограничений на кочевье казахов по берегам Урала и Иртыша.

Документы и материалы

Из рапорта генерал-поручика коммерц-коллегии кавалера И. И. Шпрингера

4 декабря 1756 г.

...16 июля 1756 г. через средние киргиз-кайсацкие улусы с одним старшиной Ичином Утемисовым приезжал к нему из города Туркестана бухарец Бердыбаев, который по приказанию своего Абулмамбет хана понеже знатных старшин и бухарского купечества находящихся объявил и просил, дабы минуя приказаниям сих великих способностей в Семипалатинскую и Ямышевскую крепости выходить и тут большими караванами производить торг.

Российский государственный архив древних актов. Ф. 276. Оп. 1. Д. 527. Л. 8.

Из “Экстрактов о киргиз-кайсацком народе” П. И. Рычкова

1) Чтобы они (т.е. казахи) имели у себя то правление, какое оно ныне есть, чтобы они, степные и многочисленные народы, в одно согласие и намерение, т.е. в один корпус согласиться не могли;

2) оренбургским командирам предостерегать всегда дабы отныне не отдалились на те места..., где прежде зенгорцы (джунгары. — *Ж.К.*) располагались, а еще больше, чтобы они не подвергнули себя китайцам, которые уже и покушались переменять их в свою протекцию, отлучая от российского подданства;

3) стараться, чтобы казахи не прошли к Волге и не соединились с калмыками, кубанцами и другими народами с целью вторжения в русские границы... .

Ефремов А. В. Рычков П. И. Труды последних лет (“Экстракты ...”) // Рычковские чтения. Оренбург, 1989. С. 27—28.

§ 5. ХАНСТВО АБЫЛАЯ

Хан Абылай

Абылай как полководец и политический деятель. Хан Абылай — выдающийся государственный деятель, которому удалось восстановить территориальную целостность Казахского ханства. В период своего правления он осуществил значительные преобразования в государстве.

Абылай (Абилмансур), сын султана Среднего жуза Вали, родился в 1711 г. Он происходил из младшей линии Чингизидов Среднего жуза. Дед его, тоже Абылай, был правителем г. Туркестана; прославился воинскими доблестями, получив грозное прозвище "Қанішер" ("Кровопийца"). В 13-летнем возрасте Абылай лишился отца, убитого во время межфеодальных распрей. Он рано поступил на службу к богатому казаху из рода жаксылык. Молодой Абылай, обладая блестящим умом, сумел проявить все те качества, которые позднее выдвинули его в ряды наиболее известных личностей Казахского ханства.

С 15-летнего возраста Абылай, которого именовали "Сабалак", активно участвовал в борьбе казахского народа против иноземных захватчиков. Главной целью молодого султана, как и всего народа, была борьба против грозного врага. Абылай, дальновидный политик, понимал, что главной опасностью для Казахского ханства, находившегося между двух крупных держав — Цинской империи и России, являлись опустошительные вторжения джунгар. Поэтому он, как и многие другие влиятельные феодалы, держался пророссийской ориентации. К тому времени молодой султан Абылай уже успел прославиться как батыр, участник ряда сражений с ойратами. Он пользовался у народа и окружения хана Абулмамбета заслуженным авторитетом. Знатный чингизид был правителем бура-найманского и атыгаевского родов.

Сложная ситуация, сложившаяся в Среднем жузе после очередного ойратского вторжения, побудила хана Абулмамбета и султана Абылая вслед за ханом Абулхаиром присягнуть на верность Российской империи и принять подданство. Однако, несмотря на юридическое его оформление, бóльшая

часть территории Среднего жуза продолжала сохранять фактическую обособленность от России. Это, естественно, не устраивало оренбургскую администрацию и Петербургский двор. Поэтому главной целью нового администратора — начальника оренбургской комиссии князя В. Урусова являлось ускорение присоединения еще не признавших российской власти обширных районов на стыке Младшего и Среднего жузов.

В конце августа 1740 г. Абулмамбет, влиятельный султан Абылай и сопровождавшие их аристократы присягнули на верность России в г. Орске. Во время переговоров обе стороны обсудили также вопросы расширения казахско-русской торговли, выдачи организаторов башкирского восстания, обеспечения безопасности купеческих караванов, следовав-

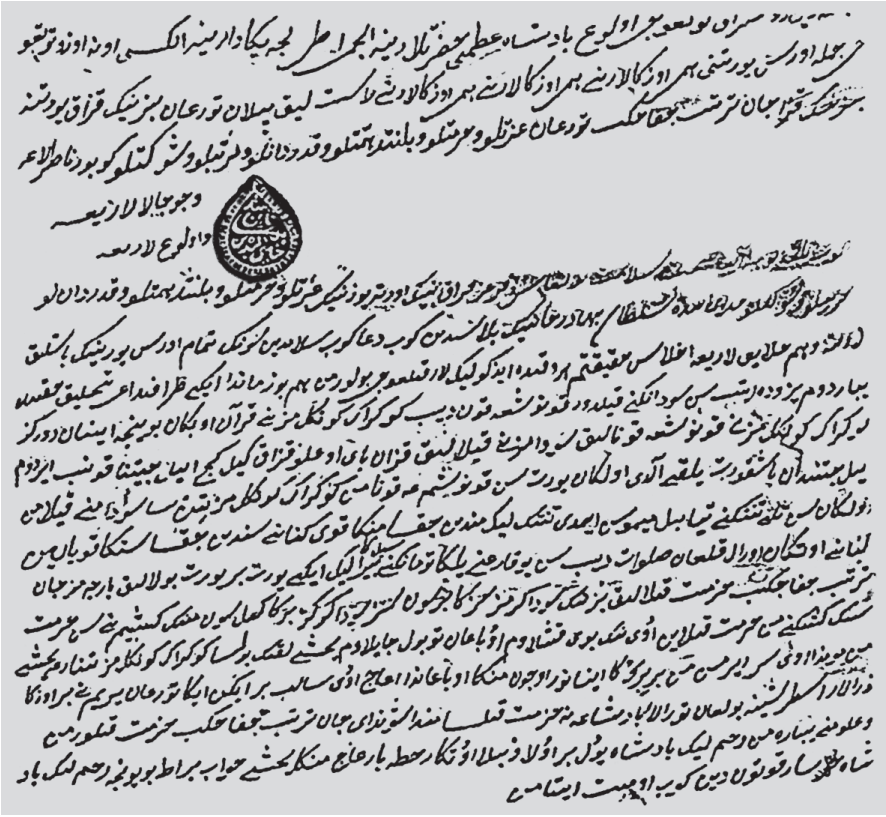

Автограф хана Абылая

ших через казахские кочевья из России в Среднюю Азию. Все эти факты — подтверждение возросшего авторитета молодого Абылая, свидетельство его дипломатического таланта. Активное участие султана Абылая в военных действиях давало ему возможность поддерживать связи с оренбургской администрацией. В одном из сражений Абылай попал в плен к ойратам (1741) и был освобожден лишь в 1743 г. благодаря упорному заступничеству царских властей.

Опираясь на своих соратников — народных батыров, таких, как Кабанбай, Наурызбай, Богенбай, Байгазы, Жанибек, Малайсары, Баян и многих других, — Абылай значительно ослабил военное могущество Джунгарии. Как мудрый политик, он сумел нейтрализовать враждебные действия среднеазиатских ханств, стремившихся воспользоваться тяжелым положением Казахского ханства. Он сумел сплотить казахов для борьбы против реальной угрозы со стороны Джунгарского ханства. Абылай, будучи дальновидным политиком, внимательно следил за событиями в соседнем ханстве. Он понимал, что в силу временного военного преимущества появилась возможность возвращения исконно казахских земель, отторгнутых ойратами.

Весной 1756 г. *китайские войска вторглись в казахские земли.* Как и во времена джунгарской агрессии, одним из организаторов отпора врагу становится султан Абылай. *Угроза суверенитету государства была столь реальна, что даже из далекого Младшего жуза прибыл отряд под предводительством султана Ералы.* Казахскому объединенному ополчению трудно было противостоять хорошо вооруженным, оснащенным артиллерией и имевшим опыт в ведении крупных сражений цинским войскам. *В июне* 1757 г. *китайская армия под командованием полководцев Фу Дэ, Чжао Хой вновь вторглась в пределы Казахского ханства.* Нависла опасность над горнодобывающими предприятиями, иртышскими и другими укреплениями, так как их гарнизоны не ожидали внезапных военных действий со стороны Поднебесной империи.

Напряженная ситуация, сложившаяся в приграничной зоне, побудила хана Абулмамбета, его сына Абулфеиза и султана Абылая начать переговоры. Они пытались не допустить превращения первых столкновений в кровавые сражения и дипломатическим путем вернуть казахские земли, ранее за-

хваченные Джунгарским ханством. *Цинский двор также не был заинтересован в продолжении военных действий в Казахском ханстве, так как расширялись военные действия в Северной Монголии и других смежных регионах*. Кроме того, развязывание войны в Среднем жузе не обещало быстрой победы из-за своеобразия условий степной зоны. Отдельные отряды казахских батыров, зная особенности родного края, избегали крупных лобовых столкновений, применяя тактику внезапных нападений.

Таким образом, не добившись окончательной победы над казахским ополчением, цинские войска вынуждены были вернуться в свои владения. В результате разгрома Джунгарского ханства многие казахские роды остались под влиянием Китая. Кроме того, начав строительство крепостей на захваченной территории, китайцы запретили казахским аулам кочевать к востоку от р. Аягуз. В таких трудных условиях часть казахов Среднего жуза была вынуждена кочевать в близ приграничных с Россией территориях, что вызвало столкновение между русскими и казахами из-за пастбищ.

Несмотря на сложность ситуации, Абылай придерживался правильной политики, старался сохранить мирные отношения как с Россией, так и с Китаем. Заявив о подданстве обоим соседям, фактически никому из них не подчинялся. Это была хитрая политика, проводимая им во имя спасения своего народа. Путем столкновения с царским правительством он находил поддержку у Китая, а в случаях осложнения взаимоотношений с Китаем, опирался на поддержку России. Абылай прежде всего опасался китайского вторжения, поэтому в 1762 г. Екатерине II заявил о подданстве России. Этим поступком он не хотел раздражать китайцев и чтобы войти к ним в доверие, отправил посольство с большими дарами для императора. В результате Китай отказался совершить поход в Туркестан и Самарканд.

Таким образом, находясь между двумя гигантскими империями, Абылай выбрал единственно правильный путь спасения казахского народа и государства, проявив себя прозорливым дипломатом и достигнув значительных успехов. Велика заслуга Абылая и в консолидации различных сил казахского общества для борьбы против джунгарских и цинских завоевателей. *Сломив сопротивление сепаратистских сил, Абылай сумел восстановить территориальное*

единство обширного казахского края и осуществил коренные преобразования в управлении государством.

Казахское ханство в период правления Абылая. Взаимоотношения с Россией и Цинской империей. Положение Казахского ханства, находившегося в тисках двух империй — Российской и Цинской — было очень сложным. Главная цель султана Абылая состояла в обеспечении независимости Казахского ханства. Умело используя дипломатические средства, он прилагал энергичные усилия для возвращения казахских земель (в районе Тарбагатайских и Алтайских гор, к востоку от оз. Зайсан), временно оккупированных Джунгарией во время ее военно-политического могущества. Даже после ликвидации Джунгарии как самостоятельного государства маньчжуро-цинские власти не прекращали заявлять о своих претензиях на земли в этом стратегически важном районе. Проблема задевала и государственные интересы России, которая постоянно выражала готовность защищать рудники и горнодобывающие предприятия, возникшие здесь еще в 20-х годах XVIII в.

В 1757—1760 гг. *в целях сохранения территориальной целостности Казахстана Абылай принимает в Пекине подданство Китая. Одновременное принятие китайского подданства наряду с присягой* 1740—1742 гг. *России следует рассматривать как дипломатический ход хана.*

Во внешней политике Абылая значительное место занимала Средняя Азия. В 70-х годах XVIII в. казахские воины под его предводительством нанесли ряд поражений правителям Ходжента и Ташкента, которые вынуждены были платить налоги. Туркестан, Чимкент, Сузак и еще несколько временно зависимых от Ташкента городов также перешли под власть Абылая. В результате международные позиции Казахского ханства значительно укрепились.

Проводя между двумя гигантскими империями выгодную политику, Абылай взялся за конкретное объединение казахских земель, с этой целью сосредоточил активные военные силы на юге страны, в 1770 г. нанес удар по киргизам, положив конец их разбойным нападениям на казахские земли. Все это характеризовало Абылая как дипломата и полководца международного масштаба. Восхищенный мудрыми и последовательными действиями своего хана народ слагал поэмы и стихи об Абылае. Абылай не ограничился присоединением родов Среднего жуза к Казахскому хан-

ству, возвратил пастбища западной части Старшего жуза. Под влиянием Китая остались наиболее отдаленные районы Старшего жуза. С целью превращения Казахского ханства в сильное централизованное государство по традиции предыдущих ханов Абылай преобразовал Туркестан в столицу Казахского ханства.

В 1771 г. умер хан Среднего жуза Абулмамбет. Знаменитые бии, известные султаны, крупные полководцы поддержали Абылая. Его признавали единственным реальным претендентом на ханский престол. Согласно традиции престолонаследия, которой придерживалась степная аристократия, ханский трон должен был наследовать старший сын почившего хана, известный участник борьбы против джунгарских нашествий — Абулфайыз. *Избрание Абылая ханом стало признанием его выдающихся заслуг в деле консолидации казахских земель*. Это укрепило его авторитет среди соплеменников, а также он приобрел популярность как в России, так и в Китае. Представители трех казахских жузов подняли султана на белой кошме и объявили его ханом всей казахской земли.

Разделив свои владения между наследниками (30 сыновей и 40 дочерей), Абылай осуществил ряд нововведений в управлении Казахским ханством. Формой правления в течение десятилетнего пребывания на престоле практически было единовластие. Как верховный сюзерен казахской земли, он через своих толенгутов (воинов ханской гвардии) контролировал использование лучших пастбищных угодий, особенно в северо-восточных районах.

Абылай укреплял свою личную власть, опираясь на влиятельных биев — Казыбека, Толе. Прежде всего это выразилось в том, что Абылай не принял имеющиеся у них ограничения ханской власти. Во главе различных улусов он поставил наиболее близких, преданных себе султанов, ограничил власть биев-казы в решении судебных дел.

Опираясь на батыров, прославившихся в период борьбы против иноземных нашествий, Абылай создал боеспособную армию, вел борьбу с киргизами, узбеками, жестоко расправляясь со своими противниками в самом ханстве, с теми, кто выступал против усиления его личной власти.

Чтобы ограничить действие местных биев, настроенных на сепаратизм, Абылай сам назначал султанов — правителей

отдельных провинций. Кроме этого, он старался увеличить численность своего военного ополчения за счет толенгутов. Это было продиктовано задачей защиты страны, не имевшей резервного войска. Все это сыграло большую роль в объединении разрозненных казахских земель в централизованное государство.

Хан успешно решал также и экономические проблемы. Хорошо знакомый с хозяйственной жизнью России и государств Средней Азии, Абылай поощрял развитие земледелия. Он содействовал переходу автономного населения к земледелию на берегах Иртыша, Есиля, в районе Кокшетау и Тарбагатайских гор. Имея зимовки на Иртыше, вблизи Петропавловска, Кокчетава, Уйской линии, Абылай следил за развитием хозяйственной системы номадов. В 1761 г. в письме к Екатерине II Абылай просил прислать мастеров-строителей деревянных домов и 200—300 пудов зерна.

Будучи одаренным человеком, хан Абылай многое сделал для развития самобытной материальной и духовной культуры своего народа. Он был большим почитателем народной музыки, сам создал несколько кюев, к сожалению, не сохранившихся. Как покровитель народной культуры, он поддерживал поэтов, музыкантов-импровизаторов. Поэт **Таттикара**, жырау **Умбетей** в своих произведениях прославляли его мудрость и величие.

Большое влияние на Абылая оказывал выдающийся певец казахской земли, его советник **Бухар-жырау Калкаманов**, во многих походах сопровождавший своего повелителя.

Абылай скончался осенью 1780—1781 г. и был похоронен в мавзолее Ходжи Ахмеда Ясави в Туркестане. Он был, пожалуй, единственным казахским властелином, которого народ еще при жизни называл “аруах (“воплотивший дух”), ниспосланный Аллахом для свершения великих дел”. Абылай при жизни был причислен к сонму святых и остался в памяти народа олицетворением единства и целостности казахской земли.

После смерти Абылая ханом-правителем Среднего жуза был избран его старший сын — **Вали**. Усилия царизма ограничить его позицию в управлении огромным государством привели к постепенному ослаблению внутренних связей в едином Казахском государстве. Этим воспользовалась российская администрация, продолжив присоединение края к империи.

Вопросы и задания

1. Расскажите о главных факторах, оказавших влияние на формирование Абылая как крупного государственного деятеля.
2. Какую роль сыграл Абылай в организации освободительной борьбы казахов против джунгарской агрессии?
3. Какие обстоятельства осложняли восстановление единого государства в годы правления Абылая? Объясните их.
4. Как складывалось экономическое и политическое положение Казахского ханства в период правления хана Абылая?

✱ 5. Заполните таблицу:

Политика хана Абылая

Годы	Внутреняя политика	Внешняя политика
Выводы		

! 6. Прочитайте дополнительные материалы в конце параграфа. О чем свидетельствует характеристика А. Левшина, данная Абылаю?

Документы и материалы

О пребывании Абылая в плену у Галдан-Цэрэна

В одном из нашествий джунгар на киргизов Абылай убил в единоборстве сына Галдана Чарча. Галдан, узнав о смерти любимого сына своего, приказал виновника, кто бы ни был, где бы он ни находился, схватить.

Калмыки, посланные за ним, настигли его врасплох на охоте, схватили с несколькими биями, с знаменитым батыром Кудайберды атыгаевского рода Джапак и привели к Галдану.

На вопрос, где ты убил моего сына, Абылай отвечал: “Обвинение пало на меня, а был убит народом, через меня исполнилась воля народа над сыном твоим Чарчем…”.

Валиханов Ч. Собр. соч. Т. V. С. 217.

… Абылай в 1756 г. признал себя вассалом богдыхана (монгольское название китайского императора) и получил княжеский титул и календарь. Нуралы хан послал посольство в Пекин… он (Абылай. — *Ж.К.*) даже отправил в Пекин аманатом (заложником. — *Ж.К.*) сына своего Адиля, но богдыхан, довольный покорностью Абылая, возвратил Адиля к отцу с богатыми дарами и милостивой грамотой. Между тем сам Абылай имел

свидание с Илийским Цзянь-Цзуном (генерал-губернатором) около озера Сайрам-Куль и заключил с ним торговый договор, по которому открыты были в Тарбагатае (Чугучаке) и в Или (Кульдже) меновые базары… .

Валиханов Ч. Собр. соч. Т. 4. С. 144.

А. Левшин об Абылае: “Превосходя всех современных владельцев киргизских летами, хитростью и опытностью, известный умом, сильный числом подвластного ему народа и славный в ордах отношениями своими с императрицею Российскою и Китайским богдыханом, на самом деле был властитель совершенно независимый”.

Левшин А. Описание киргиз-казачьих, или киргиз-кайсацких, орд и степей. СПб., 1832. С. 264—265.

Из письма Абылая Оренбургскому губернатору Н. А. Рейнсдорфу

…Что из подчиненных моих киргизов в двух кибиток состоящие ушли под китайской, о которых от одного китайского начальника яко соседствуя осведомлен.

… Во владении же моем состоят Большая и Меньшая, в Средней хан был единоличным (правителем. — *Ж.К.*) орды. Большая расположена около городов Туркестана и Ташкении, где также находятся воюющие со мной подчиненным киргизы (тянь-шанские. — *Ж.К.*), которые кочующим моим подчиненным киргизам чинят наносные беспокойства… .

АВПРИ. Ф. 122. Оп. 122/3. Д. 1. Л. 51.

§ 6. УЧАСТИЕ КАЗАХОВ В КРЕСТЬЯНСКОЙ ВОЙНЕ (1773—1775) ПОД ПРЕДВОДИТЕЛЬСТВОМ Е. И. ПУГАЧЕВА

Предпосылки и причины участия казахов в восстании. Восстания русских крестьян под руководством И. Болотникова, С. Разина, К. Булавина и Е. И. Пугачева были направлены против крепостного гнета и носили массовый характер. *В Крестьянской войне* 1773—1775 гг. *на Волге и Яике активное участие принимали башкиры, татары, а также казахи*. Участие в этой войне казахов преимущественно из Младшего, а также Среднего жузов явилось первым фактом совместной борьбы угнетенных народных масс против самодержавной власти, гнета помещиков и феодалов. Таким образом, создавались предпосылки для вовлечения в борьбу против царизма казахских шаруа[1], испытывавших, кроме всего прочего, и колониальную зависимость.

[1] Казахские шаруа — рядовые общинники.

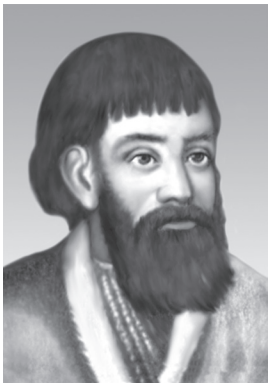

Е. И. Пугачев. XVIII в. (гравюра)

Бесчинства карательных отрядов, часто посещавших северо-западное побережье Каспийского моря, захват помещиками пастбищно-луговых угодий, строительство целого ряда военно-опорных баз, расширение колонизации казахских земель обусловили взрыв народного возмущения. Действия Яицкого казачьего войска в целях дальнейшего захвата земель Младшего жуза вызвали противодействие казахов и подготавливали почву для назревания всеобщего недовольства в Степи. Жители казахских аулов, находившихся вблизи берегов Яика, были солидарны с бедными казачьими семьями, сознавая общность судеб всех угнетенных. Е. И. Пугачев и его соратники не без основания рассчитывали на поддержку местного населения, так как были неплохо осведомлены о ситуации в Младшем жузе.

Кочевники Младшего жуза, расположившиеся близко к основным очагам восстания, страдали от колониального гнета в большей степени, нежели казахи степных районов. Они сохранили к этому времени известную обособленность от России и были более активны, что и подтвердили дальнейшие события.

Участие казахов Младшего жуза в Крестьянской войне 1773—1775 гг.

Дата	Этапы	Основные события
Сентябрь 1773 г. — март 1774 г.	Первый	В Казахской степи широко распространялись манифесты Пугачева, его обращения к казахам. Начало формирования казахских отрядов. Участие казахов в осаде Яицкой крепости, Оренбурга.
Март 1774 г. — последние недели осени 1774 г.	Второй	Участие казахов в Крестьянской войне приняло массовый характер: казахские отряды действовали под знаменем видных феодалов, собираясь по родовым признакам.
Сентябрь 1774 г. — февраль 1776 г.	Третий	Постепенное ослабление движения казахов

Участие казахов Среднего жуза в Крестьянской войне 1773—1775 гг.

Дата	Этапы	Основные события
Сентябрь 1773 г. — апрель 1774 г.	Первый	Начало участия казахов в восстании под влиянием пугачевских манифестов.
Апрель-июнь 1774 г.	Второй	Казахские отряды Среднего жуза поддержали пугачевцев в военных действиях в районе Верхнего Урала и Уйской крепости.
Лето 1774 — 1776 гг.	Третий	Казахи Среднего жуза, действуя самостоятельно, представляли реальную угрозу для войск, сосредоточенных в Южной Сибири и укреплениях Верхнего Прииртышья.

Основной причиной выступлений кочевников явился земельный вопрос. Хан Нуралы под давлением народных масс в октябре 1742 г. потребовал от правительства снять ограничения на выпас скота вдоль берега р. Яик. Царские чиновники, пользуясь поддержкой оренбургской администрации, отказались удовлетворить это требование. Лишь в 1756 г., по указанию императрицы Елизаветы Петровны, за участие в подавлении башкирского восстания казахам временно разрешили пасти скот на левом берегу Яика.

Взаимоотношения казахских султанов и казачьей верхушки обострялись и в связи с действиями Оренбургского казачьего войска, созданного во второй половине XVIII в. и незаконно присвоившего казахские земли. Всемерно защищая интересы казачьих войск, царское правительство в 1756 г. запретило казахам кочевать на правобережье Урала.

До 1770 г. взаимоотношения казахов и калмыков, кочевавших между Волгой и Яиком, были весьма напряженными. В 1771 г. около 30 тыс. волжских калмыков пытались откочевать через территорию Казахского ханства на свою историческую родину — в Джунгарию, однако в нескольких сражениях были разбиты казахами. Это высвободило значительные земельные районы для казахов Младшего жуза, которые стали использовать свои исконные земли для выпаса скота. Царизм же прилагал усилия к тому, чтобы закрепить эти районы за яицким казачеством и русскими помещиками.

Колонизаторская политика царизма в земельном вопросе явилась одной из причин участия казахов Среднего жуза в Крестьянской войне Е. И. Пугачева. Расширение владений вдоль берегов Иртыша в 60-х годах XVIII в., запрет приближаться к землям, находившимся в районе российских военных укреплений, вызывали протест казахов-скотоводов. В этих условиях пугачевские манифесты, обещавшие утолить "земельный голод" значительной части кочевников, находили поддержку и в Среднем жузе. Поддержка восставших такими крупными степными аристократами, как Ералы, Досалы, Айшуак, посещение ставки Е. И. Пугачева личным представителем хана Нуралы муллой Забиром, стремление сторонников использовать восстание в интересах объединения казахских земель — все это имело своей целью ослабить позиции царизма в Казахстане.

Участие казахов Младшего жуза в Крестьянской войне. В ночь с 17 на 18 ноября 1773 г. доверенное лицо хана Нуралы мулла Забир посетил ставку Е. И. Пугачева на р. Усиха. 18 ноября пугачевские писари составили обращение к казахскому населению. Пугачев просил прислать для поддержки вооруженные отряды и оказать содействие в возвращении ему "незаконно отобранного" трона. Однако неудачи Пугачева при осаде Яицкой крепости побудили хана Нуралы не торопиться с явной поддержкой. Пугачев же настолько нуждался в помощи казахских феодалов Младшего жуза, что, обещая казахам землю и воду, хлеб и соль, реки и луга, он старался любой ценой привлечь их на свою сторону. Его обращения дали свои результаты: вооруженные группы, организованные по родовым признакам, в первых числах октября 1773 г. сильно беспокоили военные форпосты на р. Яик.

Екатерина II направила к хану Нуралы специальную грамоту, в которой требовала не подпускать к себе Е. Пугачева. Приближение пугачевских отрядов к местам расположения оренбургского казачьего войска вдохновляло казахов, кочевавших в этом районе. Опираясь на поддержку главных сил восставших, они пытались возвратить земли, отошедшие к казачеству. Как доносил в Петербург 7 октября 1773 г. оренбургский губернатор, брожение среди массы кочевников охватило обширные районы Младшего жуза. Султан Досалы отправил к Пугачеву вооруженный отряд, возглавляемый

ханским сыном Сейдалы. Спустя некоторое время Досалы стал открыто поддерживать восставших русских крестьян. *Казахские жигиты участвовали в осаде Яицкой крепости. Казахи были основной ударной силой при взятии Кулагинской крепости. В осаде Оренбурга активно действовал казахский отряд из 200 сарбазов (воинов).* В ноябре 1773 г. казахи, пользуясь поддержкой Пугачева, открыто пасли свои стада на правом берегу Яика. Об этом и других действиях казахов Младшего жуза с тревогой сообщал в Оренбург комендант Яицкой крепости подполковник Симонов.

Однако хан Нуралы, видя возрастающее участие своих подданных в восстании, остерегался потерять расположение

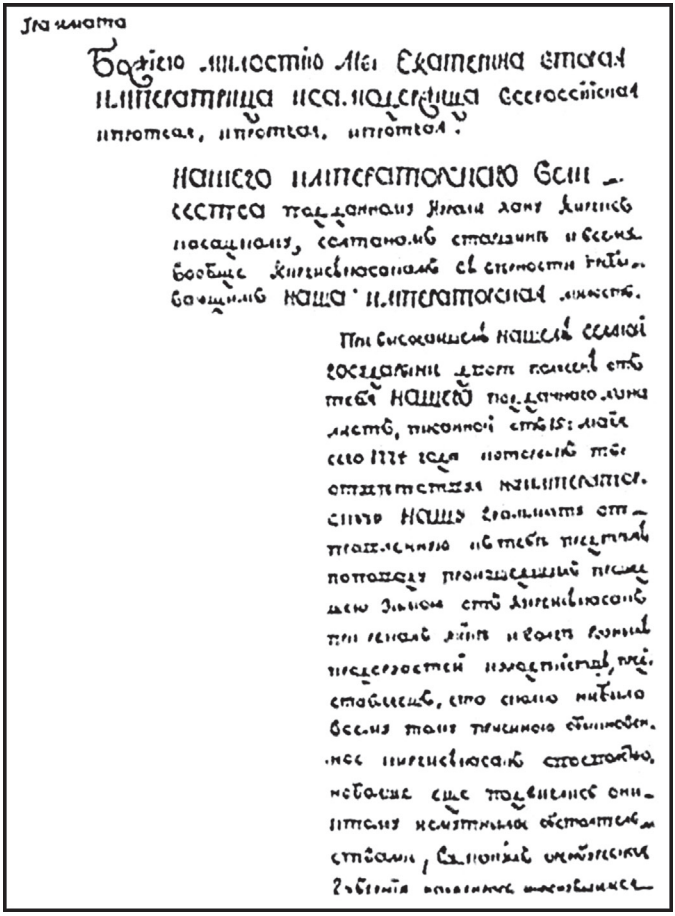

Из письма Екатерины II хану Нуралы

Петербурга и поэтому придерживался двойственной позиции. Он стремился использовать восстание для возвращения отобранных Россией земель. Одновременно хан старался держать в повиновении те казахские роды, которые активно участвовали в нем, чтобы в случае проявления гнева правительства оправдать свои действия. Постепенное ослабление восстания, приближение карательных отрядов к районам постоянных кочевок казахов ускорили отход большей части местных феодалов от первоначальных позиций. Остерегаясь ответных действий Пугачева, хан Нуралы и его брат Айшуак перекочевали ближе к военным линиям. Впоследствии хан Нуралы, оправдываясь перед царским правительством за свои непоследовательные действия, объяснял причины участия своих подданных в войне массовым выходом их из его подчинения.

Участие казахов Среднего жуза в Крестьянской войне. Расширение Крестьянской войны подготовило почву и для участия в ней казахов Среднего жуза. После неудачи при осаде Оренбурга основные силы восставших отступили в район Троицкой крепости, приблизившись к пределам Среднего

Судебный процесс, учиненный Е. Пугачевым под Оренбургом

жуза. Теперь Крестьянская война охватила и Северное Казахское ханство. Широкое распространение в казахских аулах пугачевских манифестов взбудоражило население и ускорило вовлечение в грандиозную войну Среднего жуза. Возможно, что манифесты Пугачева, его многочисленные обращения не доходили до ставки хана Среднего жуза, влиятельнейшего политического деятеля — хана Абылая. Во всяком случае сведения об участии его окружения в Крестьянской войне отсутствуют. Известный би Дауытбай поддержал пугачевские обращения и призвал своих сторонников к активной их поддержке.

Основные силы повстанцев Среднего жуза, расположенные в районе Тургайских степей, действовали под предводительством казахских старшин Кудайменды и Тайыра; они избегали прямых столкновений с царскими отрядами, ограничиваясь лишь демонстрацией сил. Отряды, действовавшие в Южной Сибири, под давлением превосходящих сил царских войск вынуждены были осенью 1774 г. передислоцироваться в район Сырдарьи, где не было крупных карательных сил. Группа вооруженных казахов Среднего жуза, отступившая к пределам Бухарского ханства, возвратилась в родные кочевья на берега рек Тобол и Иртыш.

После подавления восставших освободительное движение в Казахской степи еще продолжалось. Если в 1775 г. восстание на Яике в основном было подавлено, то в Казахской степи оно продолжалось. Одним из руководителей повстанческих отрядов, примкнувших к восстанию значительно позже, явился старшина байбактинского рода, будущий предводитель восстания в Младшем жузе, батыр **Сырым Датов**. Крестьянская война завершилась после подавления ее последних очагов под командованием генерала А. В. Суворова. Лишь в апреле 1776 г. генерал Н. А. Рейнсдорп в специальном донесении сообщал в Петербург об установлении в Казахской степи “спокойствия”.

Участие казахов в Крестьянской войне 1773—1775 *гг. — крупное событие в истории казахско-русских отношений.* Сокрушив восстание, царизм продолжал колониальную политику в Казахском ханстве. Это вызвало ответную реакцию казахского народа — восстание под предводительством батыра Сырыма Датова.

Вопросы и задания

1. Каковы причины Крестьянской войны 1773—1775 гг.?
2. Назовите основные периоды участия казахов в восстании и охарактеризуйте их.
3. Какие сведения подтверждают активное участие казахов Младшего жуза в Пугачевском восстании?
4. В чем заключаются особенности участия казахов Среднего жуза в Крестьянской войне 1773—1775 гг. под предводительством Е. Пугачева?

✱ 5. Заполните таблицу:

Участие казахов Младшего и Среднего жузов в Крестьянской войне 1773—1775 гг.

Этапы	Участие казахов Младшего жуза	Участие казахов Среднего жуза	Выводы
1.			
2.			
3.			

Документы и материалы

Приближался конец 1773 г. Пугачев вновь и вновь посылал своих нарочных в казахские жузы. Не получая ответа от хана, он начал адресовать свои воззвания казахским старшинам и непосредственно населению казахских жузов. Задержка с ответом на указ Пугачева со стороны хана не была случайной. Действия повстанцев не могли не насторожить Нуралы хана и других казахских владельцев своей ярко выраженной антифеодальной направленностью. К тому же противоречия хана с царской администрацией, которые в известной степени толкнули его к установлению контакта с Пугачевым, не были столь значительны, особенно по сравнению со все более обострявшимися в этот период противоречиями между ханской властью, крупнейшими феодалами и широкими народными массами... .

Семенюк Г.И. Проблемы истории кочевых племен и народов в период феодализма (на материале Казахстана). Калинин, 1974. С. 138.

§ 7. ВОССТАНИЕ КАЗАХОВ МЛАДШЕГО ЖУЗА (1783—1797) ПОД РУКОВОДСТВОМ СЫРЫМА ДАТОВА

Предпосылки, причины и начало восстания. Расширение колониальных захватов осуществлялось царскими властями на территории Младшего жуза при сохранении и функционировании основных атрибутов ханской власти.

Все более углубляющийся аграрный кризис усиливал оппозицию против фамилии Абулхаировых, тем самым ослабляя позиции ханского окружения. К тому же, в 70-х — начале 80-х годов XVIII в. в Младшем жузе продолжалось открытое противоборство хана Нуралы и султана Батыра, сына хана Кайыпа. Массовое участие казахов в Крестьянской войне 1773—1775 гг. было следствием ослабления позиций Нуралы. С другой стороны, война выявила сепаратистские тенденции влиятельных султанов, к примеру, двоюродного брата хана Нуралы — Досалы и его приверженцев.

Казахов все еще тревожили калмыки, не потерявшие надежду если не сокрушить, то, по крайней мере, значительно ослабить их. Калмыки опирались на царскую администрацию, действуя с ведома яицкой казачьей верхушки.

Положение ханской группировки в некоторой степени было ослаблено тем, что и Нуралы, и его братья Айшуак, Ералы и Досалы ежегодно получали жалованье в Оренбурге. О полной самостоятельности ханства уже не могло быть и речи.

На Южном Урале продолжалась административная реорганизация, согласно которой *Оренбургская губерния, образованная еще в* 1744 г. при И. И. Неплюеве, упразднялась. Бóльшая часть Младшего жуза теперь подчинялась Сибирскому и Уфимскому наместничествам.

Восстановление Уральской пограничной линии контролировало случаи переходов казахов на левобережье Урала. И действия родоправителей, оппозиционно настроенных старшин, биев и других представителей казахского общества также усложняли условия экономического положения кочевников. Следует отметить и пагубные последствия фискальной (налоговой) политики самого хана Нуралы. Самолично распределяя кочевья номадов, он облагал население повинностями, не предусмотренными законодательством.

Сырым Датов

В этих условиях на исторической арене появился батыр, участник Пугачевского восстания, замечательный оратор *Сырым Датов*, к голосу которого прислушивался Младший жуз от бере-

гов Волги до Аральского моря. Основные движущие силы восстания (1783—1797) под предводительством Сырыма Датова — казахские шаруа, большинство старшин, биев и родоправителей, которые видели причину всех своих бед в сохранении личной власти хана Нуралы.

Относительно численности последователей Сырыма Датова нет единого мнения. Максимальное число восставших доходило до 3500 человек.

Массовый, все более разрастающийся характер народного движения не на шутку встревожил Петербург. И в январе 1785 г. Военной коллегией было принято решение применить против примкнувших к Сырыму регулярные силы под командованием генерала Смирнова с тем, чтобы ликвидировать угрозу интересам царизма в регионе.

Новый губернатор Оренбургской губернии барон *О. Игельстром* изо всех сил старался уничтожить ханскую власть в Младшем жузе, применял все возможные доступные средства для достижения цели. Пользуясь поддержкой Екатерины II, он решился изнутри разрушить единство кочевников, которое поддерживалось казахскими ханами. Барон начал свою деятельность с внесения раскола среди Чингизидов и влиятельных батыров, которых особенно чтило местное население. Ход, предпринятый оренбургским губернатором к предводителю народного выступления, следует объяснить двумя причинами. С одной стороны, Сырым являлся “непримиримым врагом султанов и ханов всех поколений”, с другой, — батыр пользовался непререкаемым авторитетом у “черной кости”.

Через лазутчиков барону было прекрасно известно о расстановке сил в Младшем жузе. Он умело пользовался предоставленной ему прерогативой для дискредитации хана, при каждом удобном случае поддерживал его недругов. К тому же он помнил инструкции императрицы действовать “по усматриваемой Вам надобности в рассуждении обширности Орды”. Хан Нуралы в начале 80-х годов XVIII в. обладал реальной силой для ограждения интересов дома Абулхаировых. Он вместе со своими родными братьями твердо контролировал значительные районы Младшего жуза: его семейство управляло 16-ю родами (Ералы — 2, Айшуак — 7). И это признавал барон Отто Игельстром.

Барон обладал реальной властью. Ему подчинялось Уральское казачество, которое действовало с ведома губернатора и постоянными захватами земель кочевников расширяло свои владения. Однако оно наталкивалось на реальное противодействие: против казачества выступали и сторонники Сырыма Датова. Одна из причин восстания крылась в бесчинствах казачества. Игельстром быстро унял своих ретивых атаманов; теперь казаки нападали, в основном, на аулы, которые сохраняли лояльность к законно избранному хану.

К гневу царских властей добавились карательные и грабительные набеги отрядов Нуралы и подчиненных ему султанов на казахские аулы. Угон скота соседних родов отрядами хана и его султанов стало привычным делом. Это вызывало гнев народных масс против Нуралы и его родственников. Несмотря на обострение обстановки, хан Нуралы не хотел идти на примирение со своим народом, а шел путем дальнейшего сближения с российскими властями. Он не верил своему народу и разногласия между ним и российскими казаками и правителями калмыков хотел решить с помощью колонизаторских властей.

Еще 10 февраля 1762 г. хан выразил недовольство относительно задержки с возвратом ему 8000 лошадей, отогнанных волжскими калмыками, большую часть которых, как оказалось, казачий атаман взял себе. Взаимоотношения хана с главным администратором все более обострялись прежде всего из-за наметившейся поддержки бароном предводителя восстания. Хан был озадачен странным компромиссом между ними. Первоначально народное движение хотело ослабить натиск колониальных захватов царской администрации, ударной силой которой стало казачество.

Неограниченная эксплуатация царских властей и политика хана Нуралы, настроенная на поддержку колонизаторов, вызвала недовольство народных масс. Во главе восставшего народа стал известный батыр Сырым Датов. Основной его опорой был род байбакты, кочевавший между Волгой и Яиком. Среди народа Сырым был известен как человек острого ума, выдающийся оратор. Бесстрашный Сырым был женат на сестре хана Нуралы, однако он не поддерживал своего близкого родственника, а боролся за справедливость, защищал интересы простого народа. В 1772 г. отряды Сырыма напали на одну из частей русско-казачьих войск. После это-

го царские власти предприняли несколько попыток убить Сырыма или захватить его в плен. Сторонниками Сырыма были бии и старшины казахских родов, испытанных в борьбе против джунгарских захватчиков и войск среднеазиатских ханов.

Произвол и бесчинства казачьих отрядов, которые нападали на мирные аулы, угоняли скот, оставляли после себя пепелища, привели к увеличению числа повстанцев.

Начало восстания. Фактически восстание началось еще в 1778 г. Во время одного из вооруженных столкновений с казачьими отрядами погибли дети Сырыма Датова. Учитывая неблагоприятность обстановки, Сырым, однако, счел преждевременной открытую конфронтацию с царским правительством. Он полагал, что вытеснение казахов с их родовых кочевий можно прекратить силой убеждения.

Открытая борьба Датова с царскими властями началась осенью 1783 г. В одном из сражений с уральскими казаками сарбазам Сырыма удалось захватить в плен атамана Чаганова и продать его в рабство. После этого карательные действия казачьих войск против казахских аулов усилились. Во время одного из столкновений с казачьими отрядами батыр попал в плен к казакам, откуда был освобожден весной 1784 г. благодаря заступничеству своего зятя — хана Нуралы. Весной и летом Сырым Датов, объезжая казахские аулы, занимался формированием вооруженных отрядов.

Первое крупное столкновение Сырыма с казачьими отрядами произошло в июне 1784 г. Основные силы восставших располагались тогда в Верхнем Яике вблизи Орского укрепления. Отряды под руководством старшин Барака, Тленши, Оразбая и султана Жанторе сосредоточивались в районе Елека. Было признано главенство Сырыма Датова как общего руководителя движения. В Младшем жузе готовы были поддержать восставших. Рассредоточение отрядов повстанцев осложняло действия карателей из-за малочисленности регулярных частей, расквартированных южнее Оренбурга. В ноябре 1784 г. под знаменем Сырыма Датова сражались уже более 1000 сарбазов, представлявших серьезную угрозу царизму в Младшем жузе и заставлявших казачье войско принимать чрезвычайные меры для “обуздания киргизских шаек”.

Однако враждебная позиция Нуралы в отношении освободительного движения расколола феодальную верхушку на

два противоположных лагеря. Это обстоятельство послужило причиной охлаждения Сырыма к Нуралы и ханскому двору. В дальнейшем их отношения совсем прекратились, когда основные отряды Датова расположились в районе р. Сагыз, чтобы осуществить нападение. Хан Нуралы, остерегаясь гнева повстанцев, перекочевал со своими подданными поближе к Уральской казачьей линии.

Угроза нападения, нависшая над казачьими пикетами, осложнение взаимоотношений Сырыма с ханом Нуралы позволили Оренбургскому ведомству развернуть полномасштабную борьбу с повстанцами. Будучи не в силах вести военные действия против разделившихся на мелкие отряды восставших, карательные войска нападали на мирные казахские аулы, разоряя целые родовые подразделения, захватывая людей в плен, угоняя скот. Используя опыт Пугачевского восстания, царские власти пытались решительными действиями разгромить повстанцев, для этого были выделены значительные силы.

17 февраля 1785 г. под начальством генерал-майора Смирнова в Степь выступил объединенный карательный отряд численностью около 300 оренбургских казаков и свыше 2 тыс. солдат в составе башкирской кавалерии с несколькими орудиями. Однако февральские морозы, сильный снегопад не дали возможности этим военным силам приблизиться к району нахождения основных сил Сырыма Датова. Отрезанный от главных баз снабжения продуктами питания и фуража, от Уральской военной линии, карательный отряд потерял свою боеспособность. Он так и не встретился с повстанцами и вынужден был возвратиться, разорив несколько мирных аулов и захватив в плен около 70 жителей.

С весны 1785 г. Сырым Датов активизирует свои действия, опираясь на казахов байбактинского, табынского и таминского родов. Предводитель восстания стремился расширить масштабы освободительной борьбы. Это, естественно, вызвало ответную реакцию царской администрации, прилагавшей немало усилий к быстрому подавлению основных очагов восстания. В марте 1785 г. карательный отряд в составе свыше 1 тыс. вооруженных казаков под командованием старшин Колпакова и Пономарева выступил в поход. Глава военной коллегии князь Г.А.Потемкин предписал новому отряду

вытеснить “киргиз-кайсацких разбойников” до р. Эмба, лишив их поддержки аулов. Чтобы затруднить преследование повстанцев карательными силами, Сырым перекочевал в пустынные районы, привычные для казахов-кочевников. Вскоре выяснилось, что карательные отряды, прибывшие с берегов полноводного Урала, не могут долго находиться в неблагоприятных климатических условиях. Казачья военная группа Колпакова, изменив первоначальный маршрут, внезапно напала на роды берш и адай, настроив против себя значительную часть мирных аулов.

Воспользовавшись подготовкой казахов к летней кочевке, карательные отряды в очередной раз вторглись в Степь. Казачье соединение из 405 человек под руководством майора Назарова совершило нападение на казахов рода табын. В то же время одна из групп казахов предприняла отвлекающий маневр, обложив крепость Сахарную. Однако будучи не в состоянии противостоять огневому шквалу крепостной артиллерии, отряд отступил. Сын султана Айшуака Атак, сражавшийся в составе повстанцев, погиб, а его отец был пленен Назаровым и заключен в уральскую тюрьму. Действия карателей в отношении родственников хана Нуралы вызвали взрыв недовольства среди самых ярых сторонников хана Младшего жуза и затруднили возможность совместных действий казачьих отрядов и сил, сформированных усилиями ближайших родственников ханского дома.

Внутренняя борьба в Младшем жузе и ее влияние на ход восстания. До весны 1785 г. основные силы восставших были задействованы в борьбе против казачьих отрядов, расположенных вдоль Уральской линии. Поддержка ханом Нуралы правительственной политики обусловила раскол среди представителей высшей феодальной верхушки. В дальнейшем Нуралы и его окружение открыто помогали казачьим карательным отрядам.

В условиях усиления политической конфронтации между сторонниками и противниками восстания Сырым Датов пришел к выводу о необходимости устранения Нуралы с ханского престола. В своих стремлениях он не был одинок, так как значительная часть феодальной верхушки по достоинству оценивала личный авторитет и влияние Сырыма Датова. Он сумел организовать крупные вооруженные отряды и вы-

глядел в глазах ханской оппозиции единственным лидером, способным возглавить борьбу против правительственных сил и хана Нуралы. Одним из проявлений ослабления личной власти хана Нуралы и дальнейшего укрепления влияния Сырыма явилось массовое участие в восстании родов шекты, серкеш, таз и табын, являвшихся опорой ханского двора.

В условиях обострения внутренней политической борьбы *летом* 1785 г. *съезд казахских старшин принял решение об отстранении Нуралы от ханской власти*. Осенью того же года собрание биев Младшего жуза, поддержав решение старшин, постановило устранить Нуралы от власти и не допускать избрания его кровных родственников на ханский престол. В числе влиятельных биев и старшин, выступивших против Нуралы, были представители более чем 20 крупных родоподразделений Младшего жуза. Лишенный поддержки населения, Нуралы весной 1786 г. с небольшой группой своих сторонников бежал под прикрытие российского правительства за Уральскую казачью линию. Сосланный в Уфу, он скончался в 1790 г.

Царские власти воспользовались расколом в жузе, чтобы ликвидировать ханскую власть и ввести новую систему управления, которая была подготовлена, предложена правительству и затем введена бароном О. А. Игельстромом. Начальник Оренбургского края был хорошо осведомлен о раскладе политических сил и считал назревшим вопрос о ликвидации традиционной власти местных Чингизидов.

Согласно плану Игельстрома, вся власть в Младшем жузе оказалась в руках Пограничного суда, в который предполагалось ввести царских чиновников и представителей местной феодальной аристократии. Пограничный суд, в свою очередь, входил в непосредственное подчинение генерал-губернатору. Аульная ветвь новой администрации была передана в управление Пограничного суда. По мнению учредителей, благодаря этим нововведениям можно было добиться повиновения.

Екатерина II утвердила проект реформ О. А. Игельстрома. С устранением Нуралы у крупных казахских феодалов Младшего жуза не было единого мнения относительно дальнейшего развития событий так же, как и по поводу принятия реформы. *План же Сырыма Датова заключался в ликви-*

дации единовластия в обширном жузе и передаче власти совету биев — наиболее популярному среди народных масс. В этих условиях часть феодалов, крупных родоправителей, выступавших против личной власти Нуралы, все же стремилась сохранить веками существовавшую ханскую власть. Они придерживались мнения о возрождении курылтая как формы правления кочевой демократии и выступали против ликвидации ханской власти.

Следствием этой борьбы стало выдвижение на ханский престол султана Кайыпа, сына султана Батыра. Кайып был противником потомков Абулхаира, старшим сыном которого являлся хан Нуралы. Сырым Датов в противовес этой группировке поддерживал проект реформы Игельстрома. Цель Сырыма заключалась в лишении Нуралы и подвластных ему султанов поддержки царской властью. Для разрядки сложившейся ситуации царское правительство отправило Нуралы в почетную ссылку в Уфу. Это привело к тому, что некоторые родственные ханы, султаны присоединились к Сырыму. Однако большинство султанов, враждебно относившихся к Сырыму, объединились вокруг султана Ералы.

В 1786 г. была создана Оренбургская пограничная комиссия. На следующий год стали создаваться нижние ступени царской административной власти в Младшем жузе. Здесь стала проявляться непоследовательность С. Датова: поддерживая правительственный проект, предводитель восстания отступил от своих первоначальных позиций, хотя был весьма далек от поддержки царизма. Однако в скором времени правительство России само отменило реформу. Свержение монархии во Франции, нарастание антимонархических настроений в самой России заставили правительство отказаться от реформы Игельстрома, которая расшатывала устои царской власти в одном из краев колониальной империи.

Главную угрозу для себя царские власти видели в возвышении роли и авторитета батыра Сырыма как врага ханской власти и царского самодержавия, борца против произвола колонизаторов. Поэтому царское правительство поручило оренбургскому генерал-губернатору провести переговоры с султаном Ералы и избрать его ханом в Младшем жузе как наиболее последовательного сторонника политики царской власти.

90-е годы XVIII в. — последний период восстания. Поводом к возобновлению восстания послужили суровые действия казачьих отрядов против мирных аулов, являвшихся опорой Сырыма Датова. Еще более возросло недовольство жителей после того, как атаман Д. Донсков с отрядом в 1500 человек разорил многие мирные аулы, заключив десятки людей в тюрьму.

В целях сохранения мирной обстановки в аулах Сырым Датов предложил родам табын, торткара и кердеры перекочевать на восток, к Мугоджарским горам. Перед восставшими был выбор: прекращение сопротивления царским войскам и сохранение наиболее плодородных земельных районов в руках Уральского казачества или объединение всех недовольных аграрной политикой России и организация решительной борьбы против карательных отрядов и внутренних приспешников царизма. Батыр Сырым избрал путь освободительной борьбы.

Обострение среди феодальной верхушки и без того напряженных взаимоотношений было вызвано *избранием в* 1791 г. *султана Ералы ханом Младшего жуза*. Демонстративная неявка Сырыма на выборы нового хана и непризнание нового властителя породили волну разногласий среди влиятельных феодальных групп. На сторону Ералы перешли части старшин и биев, поддерживавших Сырыма на начальном этапе восстания. Это обстоятельство заставило С. Датова разделить силы для одновременной борьбы против казачьих войск и сторонников нового хана. То влияние, которым пользовался Сырым среди своих соплеменников, обеспечило освободительной борьбе массовый характер.

Сырым Датов предвидел все трудности затяжной борьбы с царской Россией, имея у себя в тылу враждебно настроенные группы, принадлежавшие к числу крупных феодалов. Предав интересы народа, бий Муратбек из рода алимулы, бий Базарбай из рода байулы, старшина Сегизбай из рода шекты и другие сообщали комендантам Уральских крепостей о местонахождении основных сил повстанцев. Они выдавали планы Сырыма Датова, облегчая действия казаков. Предводитель народного движения, усиливая натиск на казачьи отряды, намеревался затем откочевать в пустынные районы Младшего жуза, чтобы более основательно подготовиться к решительным действиям. План оправдал себя.

Батыр Сырым ясно представлял себе все сложности ведущейся изнурительной борьбы с регулярными частями царских войск и поэтому старался расширять районы восстания. Он стремился побудить к выступлению население смежных районов Среднего жуза. Но строительство ряда военных укреплений вдоль рек Эмбы и Уил свело на нет усилия Сырыма. Не удалось привлечь к восстанию казахов, кочевавших в северо-восточных районах Арала, созвать съезд казахских старшин (июнь 1791 г.), участвовавших в восстании.

Неудачи, постигшие восставших после сражений у Илецкой защиты и Красноярского форпоста, изменили тактику ведения борьбы. Сырым разделил свои силы на несколько мобильных групп, укомплектованных в основном по родовому признаку, и эта тактика не дала повстанцам преимуществ. В ходе партизанской войны отряды Сырыма совершали внезапные нападения на мелкие русские крепости и приграничные поселения русских крестьян, на аулы казахских султанов. В ответ на это царские власти снаряжали в казахские аулы карательные отряды. Основные свои удары они наносили по аулам, поддерживавшим Сырыма. Однако им не удалось схватить его.

Смерть в 1794 г. *Ералы, избрание в* 1795 г. *султана* ***Есима****, одного из сыновей Нуралы в качестве нового хана*, внесли изменения в соотношение противоборствующих сторон. В силу сложившейся обстановки Сырым прекратил вооруженную борьбу и в течение двух лет внимательно следил за происходящими событиями. Однако тяжелое положение казахских аулов вынудило его возобновить борьбу.

Джут 1796—1797 гг., последовавшее за этим резкое ухудшение материального положения кочевников подготовили почву для взрыва народного недовольства. 17 *марта* 1797 г. *один из отрядов Сырыма Датова ночью внезапно напал на ханскую ставку. Есим был убит.* К его смерти Датов не имел непосредственного отношения. Семья убитого хана обратилась за помощью к Уральскому казачьему войску, что послужило поводом к очередной военной экспедиции в Степь казачьих отрядов атамана Донскова. Осенью 1797 г. к преследовавшим восставшие аулы силам была придана еще одна вооруженная группа под командованием полковника Скворкина. В состав объединенных карательных сил, кроме регулярных частей, входили отряды старшин из родов алаш,

бериш, адай, а также сыновья убитого хана, родственники и их сторонники.

Вооруженная группа противников Сырыма, которую возглавлял султан Бокей, состояла из 800 человек. Сырым, своевременно извещенный верными ему людьми, со своими аулами успел перекочевать в район р. Уил, чем разрушил планы своих преследователей. К тому же отряды казахских старшин, вошедшие в состав казачьей группы полковника Скворкина, не успев углубиться в Степь, разошлись по аулам. Таким образом, дальнейшее продвижение регулярных частей в глубь Степи стало бесполезным.

Поражение восстания и его значение. Убийство хана произвело огромное впечатление на Казахскую степь. Это событие крайне обострило обстановку и привело к объединению народных масс вокруг Сырыма. Промедление царских властей с назначением нового хана и преследованием участников восстания привело к увеличению сторонников Сырыма. Напуганные размахом восстания, султаны требовали от царских властей ускорить процесс назначения нового хана. Сторонники Абулхаировой ветви Чингизидов склонялись к выбору или назначению ханом одного из сыновей Нуралы — Каратая. Сырым Датов, к мнению которого по-прежнему прислушивались многие влиятельные султаны и старшины, не оставался в стороне от борьбы, происходившей вокруг выборов нового хана. Он потребовал “выбрать такого хана”, который бы уважал голос народа. Казахская феодальная аристократия разделилась на два лагеря.

В этих условиях барон О. А. Игельстром, вновь назначенный генерал-губернатором, в руках которого оставалась нить управления, видя явное расхождение взглядов и мнений среди местных феодалов, счел целесообразным повременить с назначением или избранием нового хана. Он решил отдать бразды правления в руки *Ханского совета*, состоявшего из четырех человек. *Председателем нового административного управления был назначен престарелый султан Айшуак*. При этом в совете не было ни одного представителя ханской семьи Нуралы. Таким образом оренбургская администрация пыталась расположить Сырыма Датова, от позиции которого в немалой степени зависела дальнейшая судьба Младшего жуза и взаимоотношения между ним и Россией. Однако Игельстром просчитался.

Когда Ханский совет собрался на свое первое заседание, довольно большая группа бывших сторонников Нуралы, стремившаяся к сохранению преемственности ханской династии Абулхаира, объявила новым ханом старшего сына Нуралы султана Каратая. Были соблюдены все ритуалы возведения нового государя на престол. Возникла парадоксальная ситуация: феодальные группы, поддерживавшие нововведения барона О. А. Игельстрома, изо всех сил старались заручиться поддержкой Сырыма Датова, отношение которого к колониальной политике царизма не изменилось. Другая же часть старшин, биев и султанов, причастных к выбору Каратая новым ханом, игнорировала народного батыра, усмотрев в его позиции и действиях признаки пророссийской ориентации. Сырым Датов, начинавший свое движение как решительный противник царизма, с недоверием относился к деятельности Ханского совета без хана. Он понимал всю сложность продолжения борьбы в условиях явного раскола общества внутри самого жуза.

Сырым Датов не обладал реальной властью, но пользовался большим влиянием среди различных политических групп. Чтобы не дать втянуть себя в бесперспективную борьбу между враждующими группировками, он перекочевал со своими аулами к Сырдарье, заняв выжидательную позицию. Избрание ханом Айшуака, одного из сыновей Абулхаира, объективно способствовало бы переходу его врагов на сторону предводителя восстания. Теперь Датов мог оказывать влияние на Ханский совет с тем, чтобы укрепить положение родовых старшин, поддерживавших его со времени начала восстания. Усиливающееся влияние Сырыма в Ханском совете вызвало озабоченность оренбургской администрации.

Правительство, изучив обстановку в регионе, пришло к выводу о целесообразности немедленной реставрации ханской власти осенью 1797 г. По предложению О. А. Игельстрома, на ханский престол был возведен султан Айшуак, председатель Ханского совета, доказавший свою лояльность по отношению к русским властям. Назначение ханом самого старшего из казахской аристократии султана было встречено большей частью местных Чингизидов с ликованием. Противники султана Каратая были особенно удовлетворены решением царских властей. Но по этому поводу произошел раскол среди ближайшего окружения Сырыма Датова.

В 1797 г., избегая бесчисленных нападений на восставших сторонников Каратая, Сырым ушел со своими приближенными в хивинские пределы. В 1802 г. организатор крупного народного восстания скончался по неизвестным причинам.

Согласно народной легенде, Сырыма отравили по указанию хана Хивы. Знойным летом в Степи батыра встречает древняя старуха и угощает его прохладным кумысом. Ничего не подозревающий Сырым выпивает кумыс и тотчас умирает. Существуют и другие версии смерти батыра. Однако несомненен тот факт, что батыр стал жертвой вражеских интриг.

Поражение первого крупного восстания 1783—1797 гг. в Казахском ханстве, направленного против колониальной земельной политики царизма, имело различные причины. Основные из них: стихийность и недостаточная организованность, отсутствие четких планов восстания, частое изменение цели восстания в зависимости от конкретных обстоятельств, непоследовательность отдельных сторонников, отсутствие единства между казахскими родами в борьбе против уральского казачества. Особенно непоследовательно вели себя старейшины многих родов в начале восстания, но по мере усиления карательных мер царских властей, верность Сырыму до конца сохранили лишь отдельные старейшины.

Восстание имело огромное историческое значение: под предводительством Сырыма оно оказало влияние на политико-экономическое сознание казахского народа. В ходе восстания народ понял, что единственным верным способом избавиться от колониального ига является решительное и активное вооруженное восстание, что независимость можно завоевать только в результате организованных и последовательных действий. Вместе с тем, в ходе восстания народ убедился в двуличной политике султанов, готовых предать интересы народа ради чинов и наград. Народ стал понимать, чтобы добиться независимости, нужно объединиться вокруг честных, преданных своему народу руководителей, как батыр Сырым. Решение правительства от 11 марта 1801 г., в соответствии с которым казахам разрешалось перемещаться на правый берег Урала для кочевья, следует рассматривать как следствие восстания батыра Сырыма, как влияние отдельных выступлений казахов, продолжавшихся и после поражения восстания.

Сырым Датов остался в народной памяти как организатор крупнейшего народного восстания, политик, оратор. Именно так характеризуют его дошедшие до нас источники.

Вопросы и задания

1. Что вы знаете об основных причинах восстания?
2. Расскажите об особенностях начального этапа восстания.
3. Какие изменения пытался осуществить барон О. А. Игельстром?
4. Какие причины обусловили подъем восстания в 90-х годах XVIII в.?
5. Охарактеризуйте взаимоотношения батыра Сырыма Датова и хана Нуралы с оренбургской администрацией.
6. Расскажите о причинах поражения, историческом значении, последствиях восстания.

* 7. Заполните таблицу:

Годы	Позиция Сырыма Датова	Позиция генерал-губернатора	Основные события
Выводы			

Документы и материалы

Письмо хана Нуралы барону О. А. Игельстрому

21 июля 1785 г.

Я удивлен Вашим поступком. Я отсюда написал Вашему Высокопревосходительству, что эти разбойники считают меня своим врагом. А Вы там, не веря мне, предлагаете мне послать своих сыновей к этим моим киргиз-казахам; но эти разбойники не только не послушаются моего повеления, но даже посланных туда моих детей не отпустят живыми, а наверняка убьют...

Материалы по истории Казахской ССР. 1785—1828. М.-Л., 1940. Т. IV. С. 56.

Донесение старшин Младшего жуза барону О. А. Игельстрому о захвате в плен батыра Сырыма сыновьями хана Нуралы

14 августа 1786 г.

... Усерднейшего и ревностнейшего Всемилостивейшей государыне верноподданного, пекущегося о делах полезных, товарища нашего, почетного нашего Сырыма батыра с бывшим при нем Дюнянь батыром и муллою Абулкаиром во время их троих в пути следования, сверх чаяния нашего, Нуралы хана дети с родственниками вора Ишкары, Утявлием, Абдулом, будучи в числе 110 человек, при подъезде их для соединения их

с Ералы султаном, повстречавшись с ним, Сырымом батыром на степи, поймав, увезли.

... Ежели Бог благоволит, то и Сырыма батыра в скором времени к себе взять и прежние наши дела и обещания исполнить постараемся.

Материалы по истории Казахской ССР. 1785—1828.
Т. IV. С. 72—73.

§ 8—9. КУЛЬТУРА КАЗАХСТАНА В XVIII в.

Изучение Казахстана российскими учеными. Социально-экономические и политические изменения в Казахстане, происходившие под влиянием его постепенного присоединения к России, колонизация Степи империей обусловили перемены в культурной и духовной жизни общества.

Важным фактором явилось начало изучения Казахстана русскими и зарубежными учеными. Известные картографы, географы, минерологи, историки, оказавшись в составе научных и военных экспедиций, отправляющихся в Казахскую степь, впервые описали ранее малодоступные для них земли. Они впервые изучали северо-восточную часть Каспийского моря, знакомились с бытом, материальной культурой, историей казахского народа.

Первая крупная военная экспедиция князя Александра Бековича-Черкасского окончилась безрезультатно. Войско, отправленное для завоевания Хивы, почти все погибло. Тем не менее экспедиция оказалась очень важной с точки зрения научного освоения территории Западного Казахстана, по которой она проследовала.

Более удачной оказалась военно-походная экспедиция подполковника И. Д. Бухгольца. Она была организована также по личному распоряжению Петра I, “искавшего пути в полуденную Азию”, рассматривавшего Казахскую степь в качестве “ключа и ворот” к внутренним районам Центральной Азии. В составе экспедиции находилось несколько пленных шведских офицеров-картографов, которые собрали ценные материалы о расположении казахских жузов. Особенно интересна “Карта Джунгарии” *И. Г. Рената*, пленного шведа, оставившего очень ценный историко-картографический материал. Долгие годы находившаяся вдали от взоров научной общественности “Карта Джунгарии” впервые была опубликована в “Записках Русского географического

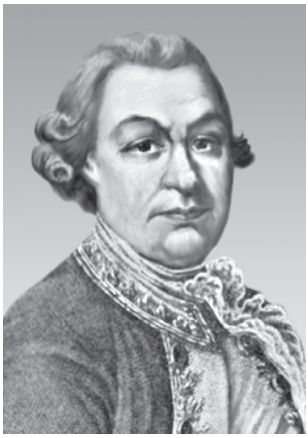

П. И. Рычков

общества” в 80-х годах XIX в. известным исследователем истории края В. В. Веселовским.

В “Путевых отчетах” капитана *В. Урусова*, майора *И. М. Лихарева* и многих других имеются ценные картографические материалы о Казахстане той поры.

Говоря об изучении Казахстана русскими учеными, прежде всего следует упомянуть об академической экспедиции *Г. Ф. Миллера*, досконально изучившего материалы, хранившиеся в сибирских архивах Тюмени, Тобольска и Барнаула. Главной целью Миллера явилось изучение истории Сибири. Это он был прозван “отцом Сибирской истории”. Ученый собирал, изучал и систематизировал разнородные материалы, в том числе и о казахских землях. Его “Сибирская история”, заключающая в себе весьма ценные данные, особенно о казахских родах Среднего жуза, сохраняет свою научную значимость до сего времени.

Значительна заслуга в изучении истории Казахстана выдающегося исследователя *П. И. Рычкова*, волею судьбы оказавшегося в далеких казахских степях, оставившего поистине громадное научное наследие по истории и этнографии казахского края. Его замечательные труды, такие, как “Топография Оренбургского края”, “История Оренбургская (1730—1750)”, по существу, впервые с высокой степенью объективности осветили наиболее сложные проблемы и периоды истории Казахстана.

Благодаря своим научным трудам о Казахстане П. И. Рычков стал первым членом-корреспондентом Российской Академии наук, пользовался уважением М. В. Ломоносова. П. И. Рычков опубликовал немало трудов по истории края, которые в свое время заслужили признание общественности, обогатили скудные в то время сведения о Казахстане. Его сын, капитан Н. П. Рычков, служа в Оренбурге, также оставил оригинальный труд “Дневные записки Николая Рычкова в Киргиз-кайсацкой степи в 1771 г.” Он впервые подробно описал бегство волжских калмыков через казах-

ские степи. Работа содержит оригинальные наблюдения за жизнью казахов Младшего жуза. В ней есть материалы и по исторической топографии Казахстана. П. И. Рычков, пожалуй, первым описал в то время еще неплохо сохранившуюся могилу хана Абулхаира.

Подробные сведения об истории, повседневной жизни казахского народа содержатся также в записках *И. Муравина, Д. Гладышева, Я. Гуляева* и других, которые неоднократно бывали в ставках Абулхаира, Нуралы. Они посещали съезды казахских старшин вблизи Орска (1738, 1740, 1742 гг.) и оставили довольно объективное описание политической ситуации в Казахстане той поры.

В ряду многочисленных записок особо выделяются изданные впоследствии журнальные записки *К. Миллера*, принимавшего участие в освобождении султана Абылая из ойратского плена. Маршрут следования Миллера в Джунгарию пролегал через казахские степи, и в его описании можно найти немало ценных сведений о Казахстане.

Многие ученые, посланники царского правительства, на довольно длительное время задерживались в крае, собирая разнообразные сведения о казахских жузах. По сей день эти научные данные служат ценнейшими источниками в воссоздании малоизвестных страниц истории Казахстана. В частности, труды *И. Г. Андреева* о Среднем жузе, *Я. Гавердовского* о Младшем жузе и сопредельных владениях отличаются достоверностью содержащихся в них сведений.

В изучении Казахстана немалую роль сыграли и зарубежные путешественники *П. С. Паллас, И. Фальк, И. Георги* и многие др. Они оставили потомкам глубокие научные труды, до сих пор поражающие обилием, разнообразием сведений и поныне не утратившие своего значения как ценнейшие источники. К примеру, капитальный труд немецкого путешественника-натуралиста П. С. Палласа еще в то время привлек внимание мировой общественности обстоятельностью описания. В его “Путешествии по различным провинциям Российского государства” подробно охарактеризовано состояние народонаселения, военных укреплений, их предназначение.

Казахская литература. XVIII в. в истории культуры Казахстана отмечен выдающимися достижениями. Освобо-

дительная борьба народа с иноземными захватчиками, своеобразие родопатриархального уклада в повседневной жизни коренных обитателей Степи, материально-духовное наследие предыдущей эпохи (XVI—XVII вв.) нашли отражение в дальнейшем развитии литературы.

Один из ярких представителей устного народно-поэтического творчества в XVIII в. — знаменитый **Актамберды жырау**[1] (1675—1768). По свидетельствам его современников, жырау с ранних лет проявил талант, пробуя свои силы в многочисленных поэтических состязаниях.

Актамберды был известен среди народа и как борец, и как батыр. Он отличился в сражениях против среднеазиатских ханств и джунгар. Народ высоко ценил его как одного из организаторов и идейного вдохновителя всенародного отпора джунгарским захватчикам. Кроме того, Актамберды пропагандировал оседлость и приобщил своих сородичей к земледелию. В поэмах и толгау (раздумьях) жырау нашли яркое отражение обычаи и традиции, опыт и образ жизни, мечты и характер казахского народа. Особенно великолепны его стихотворения, посвященные описанию боевого коня — верного друга казахских жигитов. Творчество Актамберды сыграло большую роль в воодушевлении казахских воинов в сражениях с врагами.

Выдающиеся казахские поэты-сказители испокон веков в своих произведениях отражали народные чаяния. Почти все поэты — свидетели трагических событий первой трети XVIII в. — не обошли молчанием последствия джунгарской агрессии. Так, живший и творивший на благословенной земле Каратау Актамберды прославлял знаменитых казахских батыров, призывая к защите отечества от врагов. Он вдохновенно воспевал подвиги таких народных батыров, как Кабанбай (Дарабоз), Богенбай. Поэт похоронен на территории современного Абайского района Восточно-Казахстанской области.

Один из самых выдающихся представителей казахской литературы XVIII в. — **Бухар жырау** (1693—1787), сын батыра Калкамана. Вышедший из бедной казахской семьи, испытавший крайнюю нужду, он поднялся на высокую ступень поэтического Олимпа. В последние годы жизни был дружен

[1] Жырау — сказитель.

с ханом Абылаем, который внимательно прислушивался к его советам и был подвержен влиянию старого мудреца. Бухар выходец из рода каржас из племени аргын, младший современник и придворный поэт знаменитого Тауке хана, выдающаяся историческая личность. Народ высоко ценил его как святого. В своем знаменитом толгау "Кабанбай из рода каракерей" Бухар воспевает ратные подвиги исторических лиц, внесших наибольший вклад в дело сплочения народа против джунгарских захватчиков и призывает других брать пример с них. Пламенные строки жырау призывают всех батыров и биев во имя спасения независимости родины сплотиться вокруг хана Абылая. В своих стихах и толгау он не побоялся резко критиковать и самого Абылая, тем самым направляя его на путь истины и справедливости.

Бухар жырау оставил весьма значительное поэтическое наследие, пронизанное, в основном, историко-философским содержанием. Несколько его творений наполнены лирикой.

Поэтическое наследие Бухара Калкаманова довольно достоверно воссоздает некоторые известные события в политической истории казахской государственности. Для нас очень ценным является то, что его поэтические строки подтверждают многие факты последних лет жизни Абылая.

На вторую половину XVIII в. приходится расцвет творчества в то время весьма популярного **Татикары** (1705—1780). Как и Актамберды, Татикара воспевал подвиги легендарных борцов за свободу родины. Происходивший из бедной семьи, он по духу был близок многим выдающимся Чингизидам своего времени. Участник ряда событий своей эпохи, Татикара был почитаем казахским народом.

Батыры Жанибек, Бокей, Сагыр, Дербисала, Баян, Богенбай и другие яркие личности занимают центральное место в дошедших до нас поэтических фрагментах произведений Татикары. Благодаря поэтическому наследию Татикары, мы узнаем, как Абылай воспринял смерть батыра Богенбая. В плаче-причитании поэта по случаю кончины легендарного батыра содержится множество достоверных сведений о личности, жизни, деяниях Абылая и его соратника, замечательного полководца Богенбая. Последнее произведение может послужить серьезным источником в изучении эпохи Абылая, жизни казахского общества той поры. Поэт с чув-

ством благоговения относился к тем, кто управлял ханством, не жалея сил для отражения иноземной агрессии. Татикара был близок к Абылаю, активно участвовал во многих событиях в Среднем жузе. Поэтому дошедшие до нас произведения Татикары имеют большую историческую ценность.

Известный в XVIII в. **жырау Умбетей** (1706—1778) также был очевидцем многих событий той эпохи. Жырау объездил большинство районов Казахстана. Постоянный участник поэтических состязаний, он снискал известность своими философскими рассуждениями. Безжалостно бичуя неприглядные стороны своих современников, он нажил немало недругов. Следуя принятой традиции, Умбетей воспевал кочевую жизнь, героическую борьбу батыров с врагами. До нас дошло множество произведений жырау. Значительное место в них занимают посвящения известным личностям: прославленному батыру из рода абак-керей — Жаугашару (Шакантаю) и др. Его посвящение бию Бекболату представляет собой поучение, назидание.

Произведения Умбетея являются бесценным источником для познания жизни и деятельности беспримерных подвигов и противоречивости исторических деятелей XVIII в. Они полностью не сохранились и дошли до нас в отдельных отрывках как образцы устного народного творчества.

Ярким представителем казахской поэзии XVIII в. явился знаменитый **Жанак** (1775—1846). Вошедший в историю как непревзойденный акын-импровизатор, он выходил непременным победителем в поэтических состязаниях. Родившись на территории бывшего Абралинского района Восточно-Казахстанской области, он за свою долгую жизнь исколесил бóльшую часть степи. До нас дошли сведения его айтыса со знаменитым поэтом Орынбаем.

В творчестве Жанака часты сентиментальные мотивы. Посещая аулы местных знаменитостей в сопровождении молодых почитателей своего таланта, он заслужил громкую славу. Один из лучших вариантов “Козы Корпеш — Баян Сулу” также принадлежит его поэтическому дарованию.

Моей белой юрты размах
Знают те, кто кочует в степях,
Аул мой не тронь,
Покарает тебя Аллах!

Вопросы и задания

1. Назовите научные экспедиции и исследователей, изучавших казахский край.

* Заполните таблицу:

Основные экспедиции	Цели и задачи экспедиции	Результаты
Военная экспедиция А. Бековича-Черкасского		
Военная экспедиция И. Д. Бухгольца		
Академическая экспедиция Г. Ф. Миллера		

2. Расскажите об изучении Казахстана российскими учеными.
3. Какие обстоятельства и события отразились в творчестве казахских поэтов XVIII в.?
4. Охарактеризуйте творческое наследие выдающихся казахских поэтов XVIII в.

* Заполните таблицу:

Казахские поэты, жырау	Годы жизни	Основное содержание творчества

Заключение

В XVIII в. наибольшую опасность Казахскому ханству представляла Джунгария. Отечественная война объединила казахский народ против джунгарской агрессии. Однако распад казахского государства на жузы, в каждом из которых стали выбирать своего хана, обусловил дальнейшее его ослабление. К тому же усилились нападения на казахские земли со стороны волжских калмыков, башкир, а также среднеазиатских ханств. Данные обстоятельства положили начало процессу присоединения Казахстана к России.

Первая половина XVIII в. ознаменована политическим влиянием хана Абулхаира. Во второй половине XVIII в. пле-

мена Старшего, Среднего и часто Младшего жуза признали единого хана Абылая, при котором произошло их объединение.

В XVIII в. жузы сохраняют внутриполитическую самостоятельность, хотя на пограничных с Россией территориях казахи стали ощущать ее политическое давление. Запрет кочевать за Урал и Иртыш, возведение крепостей и пограничных линий постепенно привели к земельной тесноте, нехватке пастбищных угодий. Это обстоятельство послужило одной из основных причин участия казахов в Крестьянской войне 1773—1775 гг., затем в восстании под руководством Сырыма Датова в 1783—1797 гг.

В XVIII в. казахские земли стали объектом изучения для российских исследователей. Основной темой в творчестве жырау и акынов была борьба казахов за независимость.

Раздел II. СОЦИАЛЬНО-ЭКОНОМИЧЕСКОЕ И ПОЛИТИЧЕСКОЕ ПОЛОЖЕНИЕ КАЗАХСТАНА В ПЕРВОЙ ПОЛОВИНЕ XIX в.

§ 10. ЛИКВИДАЦИЯ ХАНСКОЙ ВЛАСТИ

Экономические предпосылки ликвидации ханской власти. К началу XIX в. влияние отсталого феодального Китая на казахские земли стало слабее, зато влияние России, укрепившей приграничные крепости, с каждым годом стало расти. С целью освоения природных богатств казахских земель Россия стала развивать различные промыслы. Поиски русскими полезных ископаемых вскоре дали свои плоды.

Основным занятием казахского населения оставалось кочевое скотоводство. Вместе с тем в первой половине XIX в. начинает развиваться местная промышленность и широкое распространение получают промыслы. Так, казахи из Прииртышья и Урала , Прикаспия, Арала и Зайсана превратили ловлю рыбы в постоянный промысел. Из соленых озер, расположенных в Западном и Северо-Восточном Казахстане, стали добывать соль на продажу и для внутреннего потребления.

К этому времени в восточных и центральных районах Казахстана начали осваиваться первые месторождения руд цветных металлов и каменного угля. В середине XIX в. в Казахстане было открыто еще несколько месторождений, построены водяные и ветряные мельницы, кузницы, рудоплавильные, салотопенные и кожевенные заводы.

Кокандское и Хивинское ханства предприняли вооруженные набеги на южные и юго-восточные территории Казахстана. В начале XIX в. кокандцы захватили Ташкент, стали проникать на казахские земли. Они дошли до Туркестана и Аулие-Аты, грабя казахские аулы. Не отставали и хивинские правители, которые тоже совершали кровавые походы с целью захвата казахских земель в низовьях Сырдарьи. Несмотря на это, российские власти приложили все усилия для развития путей через территории Средней Азии с Персией и Индией. Караваны с английскими товарами, доставляемые в Бухару, переправлялись через казахские земли до Оренбурга. Кроме того, русские купцы рассматривали Казахстан как источник животноводческого сырья и как рынок для реализации промышленных товаров. Царское правительство продолжало завоевывать казахские земли, проводя различ-

ные реформы, одновременно развивая торговлю, тем самым упрочивая свое господство в новом крае. Расширение товарооборота имело большое значение для хозяйства казахов. Они получили возможность увеличить продажу животноводческой продукции. Военные крепости и городки, построенные русскими, превратились в центры развития торговли.

Первая половина XIX в. — время оживления взаимовыгодных торговых связей Казахстана со среднеазиатскими ханствами, Сибирью и Китаем. Караванная торговля связывала торговые центры Казахстана и сопредельных стран. В целях обеспечения безопасности прохождения караванов через Казахскую степь *правительство России в мае* 1803 г. *разрешило купцам содержать вооруженные отряды*. Казахи также охраняли транзитные караваны, проходившие через Степь.

В первой половине XIX в. разрастались центры, которые имели особое значение для развития казахско-русской торговли. В торговле со Средней Азией из всех городов, контролируемых Россией, не было равного Петропавловску. Только в 1849 г. сюда доставляли товары из Ташкента, груженные более чем на 5 тыс. верблюдах и около 150 арбах. Сырдарьинские города и другие поселения юга Казахстана были также тесно связаны со среднеазиатскими центрами торговли.

Все более расширяющаяся казахско-русская торговля, наряду с процессами возрастания политической зависимости казахских жузов от России, открывала путь для постепенного приспособления хозяйства Казахстана к нуждам экономического развития России. Хозяйственная обособленность казахского аула стала исчезать. В углублении этих новых явлений было заинтересовано и царское правительство, а принимаемые административно-политические меры России расширяли их.

“Устав о сибирских киргизах”. Крупным шагом царского правительства в сторону дальнейшего изменения политического статуса казахских земель явилось *принятие в* 1822 г. “*Устава о сибирских киргизах*”. Предпосылки этой реформы обусловлены социально-политическими изменениями, произошедшими в конце XVIII — начале XIX в. Участие казахов в Крестьянской войне под предводительством Е. И. Пугачева и в восстании под предводительством батыра Сырыма Датова выявили слабость ханской власти. Особенно это чувствовалось в Младшем жузе, где российская администрация делала

ставку на зависимых ханов. В то же время ханы не обеспечивали претворения в жизнь политики царизма, а их политика порою компрометировала ханскую власть.

Несколько иное положение складывалось в Среднем жузе. Некоторые обстоятельства позволили царскому правительству начать реформу по ликвидации ханства именно с него. Влияние вступившего во владение в 1781 г. хана *Уали* (*Вали*) было намного меньше, чем его знаменитого отца, хана Абылая. Кроме того, жесткость позиции хана Уали вызывала недовольство его подданных. Усиливая политическое дробление Среднего жуза, царское правительство назначило в 1815 г. второго хана — *Букея* (*Бокея*) . После смерти хана Букея в 1817 г. и хана Уали в 1819 г. новые ханы в Среднем жузе не были утверждены. Сложившееся положение было использовано для ликвидации института ханской власти и введения новой системы управления Средним жузом.

"Устав о сибирских киргизах" 1822 г. был разработан под руководством Сибирского генерал-губернатора М. М. Сперанского. В нем активное участие принимал будущий декабрист Г. С. Батеньков. Ряд позитивных положений "Устава" (отмена рабства, мероприятия по здравоохранению и образованию) не меняли сущности закрепленной в нем колониальной системы в Казахстане.

Главной целью "Устава" была ликвидация традиционной казахской политической системы, изменение административного, судебного, территориального управления на северо-востоке Казахстана. Средний жуз был разделен на административные единицы: аулы, волости, округа.

Округ	15—20 волостей
Волость	10—12 аулов
Аул	50—70 кибиток

Округа казахов Среднего жуза составляла "Область сибирских киргизов", которая подчинялась Омской области. Омская, Томская и Тобольская области вошли в состав Западно-Сибирского генерал-губернаторства с центром в Тобольске, а с 1839 г. — в Омске.

Область сибирских киргизов граничила на западе с Оренбургской степью, на юге граница проходила по р. Чу. Область делилась на внешние и внутренние округа. Во внутренние округа входили казахи, жившие вдоль пограничных казачьих линий. Основные казахские кочевья отошли к внешним

округам, создаваемым на правобережье Иртыша. Численность населения в них не была постоянной. В 40-х годах XIX в. в Каркаралинском округе насчитывалось до 60 000, а в Аягузском (позже Сергиопольском) — свыше 40 000 кочевников.

Основание Акмолы. В 1830 г. на берегу Нуры в урочище Акмола было основано военное укрепление. Место оказалось неудобным из-за того, что Нура и Ишим в период половодья затопляли этот район. Строительство перенесли в урочище Кара-Уткуль на берегу Ишима, а первоначальное название так и осталось за крепостью.

В 1832 г. был открыт одноименный Акмолинский внешний округ. В 1835 г. здесь насчитывалось 15 казахских волостей и одно русское поселение. Впоследствии Акмола стала центром торговли, куда приезжали из разных регионов Казахстана, России, Средней Азии и других стран. В 1862 г. это поселение получило статус города.

В соответствии с “Временным положением об управлении в степных областях” от 21 октября 1868 г. Акмолинск становится центром одноименного уезда в составе Акмолинской области в 1869 г.

Округа подчинялись Омскому областному правлению, а руководство ими возлагалось на окружные приказы. Формальное руководство округом передавалось старшему султану. На деле введение царизмом коллегиального порядка рассмотрения дел ограничивало роль старшего султана и создавало условия для контроля за его действиями. Старший султан избирался только султанами, его приравнивали к чину майора российской службы, а через девять лет службы (три срока) он мог рассчитывать на дворянское звание. При выборе старшего султана соблюдался старый обычай: его, как некогда хана, поднимали на белом войлоке. Постепенно старший султан становился лишь орудием в руках Омского областного правления. Среди аристократии, стремившейся провести в старшие султаны своих представителей, взаимные распри, обман и подкупы стали обычным явлением.

Старшие султаны избирались на трехгодичный срок с правом дальнейшего переизбрания. Срок пребывания в должности волостного султана не ограничивался. Власть волостного султана переходила по наследству. Если он не имел наследника, волостным султаном становился его брат или родственник, но обязательно утвержденный в должности областным правлением. Волостные султаны имели звание чиновников 12-го класса. Все султаны, не избранные на должности, сохраняли свое наследственное звание, но не имели права вмешиваться в управление.

Аульные старшины избирались из числа казахов каждые 3 года, но один и тот же старшина не мог переизбираться на последующие сроки. Аульный старшина утверждался в должности окружным приказом. Волостные старшины подчинялись волостным султанам, а в правах, так же, как и бии, приравнивались к сельским “головам” (старостам) России.

Судебные дела по “Уставу” делились на три категории: уголовные, исковые и жалобы на управление. Уголовные дела рассматривались в окружных приказах на основании законов Российской империи. Предварительное следствие проводилось казахским бием с участием российского чиновника. По требованию казахов рассматриваемые дела решались на основании местных старых законов. Но окружной приказ оставлял за собой право пересмотра решений биев.

Позже управление сибирскими казахами было возложено на Пограничное управление. Пограничный начальник и председатель Пограничного управления назначались спе-

циальными указами. Практически неограниченные полномочия приобретал пограничный начальник, имевший чин генерал-майора. Генерал-губернатор утверждал старшего султана с его одобрения. Пограничный начальник единолично утверждал казахских заседателей окружного приказа и волостных управителей, вел переговоры по пограничным делам с соседними владетелями через Пограничное управление, куда входили (помимо председателя) советники, один казахский асессор и другие чиновники; он же управлял казахами.

"Устав" 1822 г. создавал условия для расширения торговли между Россией и Казахстаном. В Уставе были зафиксированы широкие права казахов, которые могли сбывать свои изделия и пригонять на российский рынок свои стада. Большие права предоставлялись и российским торговцам. Продажа вина в Казахской степи запрещалась. Поощрялась караванная торговля: она не облагалась пошлиной, а султан мог отправлять караваны за границу.

В целом "Устав" 1822 г. сыграл определенную роль в социально-экономическом развитии Казахстана. Со стороны казалось, что по этому закону старые порядки, сформировавшиеся в Казахском ханстве, в какой-то мере сохранились, чтобы найти поддержку со стороны султанов и авторитетных среди народа биев. Царские власти стали применять их для избирательной деятельности. Поэтому на должности волостных правителей и руководителей округов были назначены султаны. Здесь, в первую очередь, учитывалось не ханское происхождение султанов, а их преданность царским властям. Ага-султаны, волостные правители и аульные старшины теперь рассматривались как мелкие чиновники царской власти. Им были присвоены соответственные чины и выделены земельные владения. Таким образом, султаны — потомки ханов были превращены в царских чиновников. Новый закон усилил политическую и юридическую колонизацию Казахской степи. Ханская система правления была окончательно разрушена. Вместо нее укрепились органы колониальных властей царского правительства.

Реформа в Младшем жузе. Начало осуществления в Казахской степи административно-политических реформ натолкнулось на сопротивление казахского общества. Ведь реформы ограничивали привилегии аристократической прослойки, куда входили султаны, стремившиеся сохранить

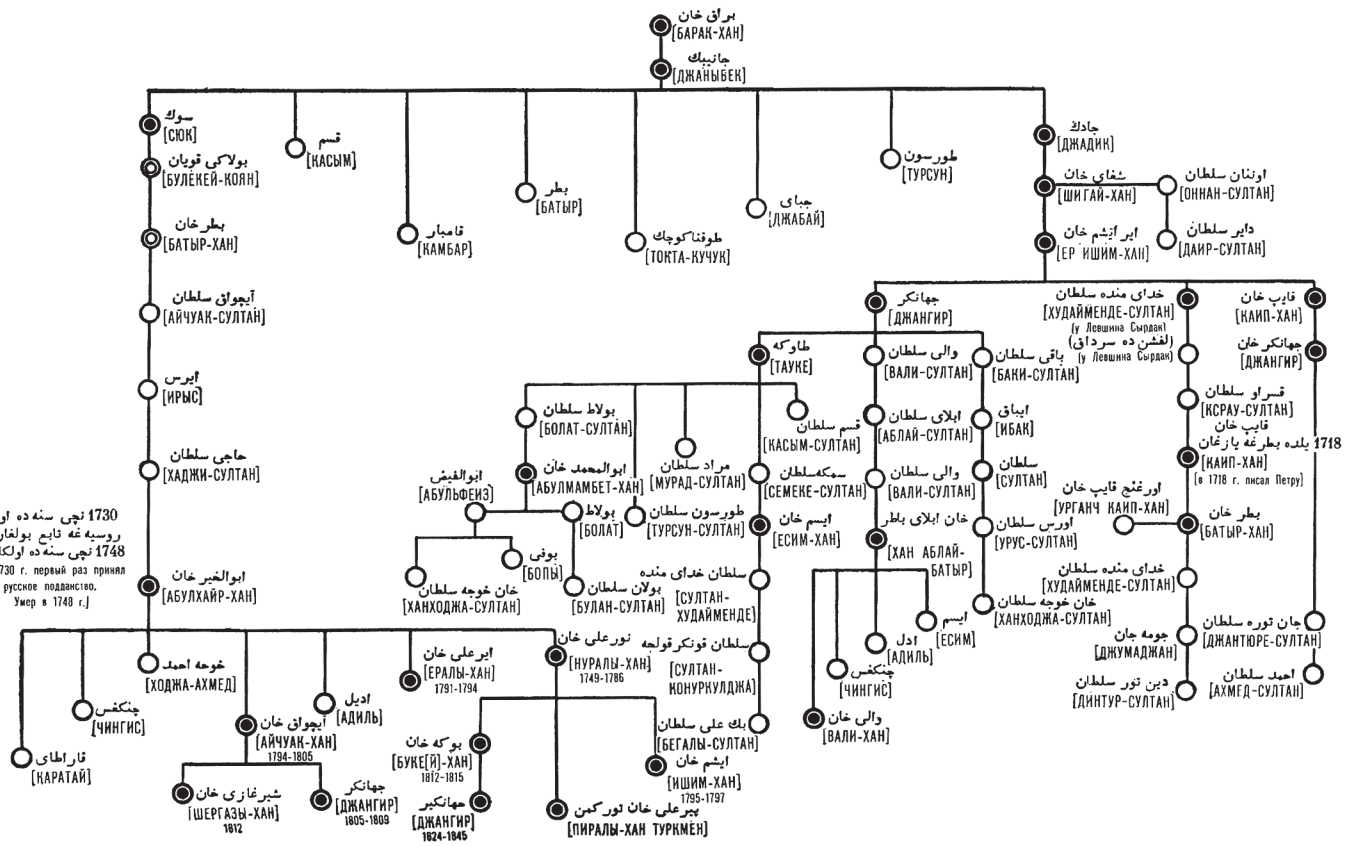

Генеалогическая таблица казахских ханов и султанов, составленная Ч. Валихановым

прежние порядки. Некоторая часть трудящихся боялась нового угнетения. В Младшем жузе волнения, направленные против политики российского правительства, происходили еще в XVIII в. В начале XIX в. многие также были недовольны действиями ханов или походами военных в Казахскую степь. Длительное время оппозицию в Степи возглавлял султан Каратай Нуралиев. Большинство казахов, живших в нижнем течении Сырдарьи (Младший жуз), признавали ханом Арынгазы Абылгазова.

Отличившийся в организации борьбы родов Младшего жуза против Хивы Арынгазы стремился укрепить ханскую власть. Судебные дела он передавал в введение религиозных деятелей. Неподчинившиеся подвергались смертной казни. Это повысило авторитет Арынгазы и отдельные роды Младшего жуза обратились к царской власти с просьбой назначить его своим ханом. Открытое выступление Арынгазы против колонизаторских происков царских властей в Прикаспийской степи и отправка казахских ополченцев в поддержку Арынгазы встревожили царскую власть. Царское правительство обманом пригласило Арынгазы в Петербург и отправило в ссылку, где он и умер в 1833 г.

По "Уставу об оренбургских казахах", разработанному П.К. Эссеном в 1822 г., планировалось назначение в Младший жуз трех ханов, но такое предложение было отвергнуто. По этой причине Устав в том году не был утвержден. Он рассматривался вновь и *был принят в Азиатском комитете лишь в 1824 г.* В связи с этим хан Шергазы был вызван в Оренбург и принят на службу, а ханская власть на основной территории Младшего жуза была упразднена.

Ханская власть сохранялась до 1845 г. лишь во Внутренней орде (Букеевское ханство), образованной в 1801 г. в междуречье Волги и Урала.

Таким образом, в 1824 г. ханское правление на территории Младшего жуза было окончательно ликвидировано. Однако в связи с восстанием под руководством Жоламана Тленшиева царское правительство свои реформы проводило с большой осторожностью. Согласно новому закону территория Младшего жуза была поделена на три части, во главе которых стояли султаны, назначенные царскими властями. При ставке каждого султана находились отряды царских войск во главе с русскими офицерами. Однако новая система

административного управления медленно распространялась в Казахской степи. В основном султанов признавали приграничные казахские аулы.

Вопросы и задания

1. При каких обстоятельствах ханская власть в Казахстане была упразднена? Какие причины ускорили этот процесс?
2. Охарактеризуйте изменения, которые произошли согласно "Уставу о сибирских киргизах" в 1822 г.
   Заполните таблицу:

Административное деление	Должность	Полномочия
Область сибирских казахов	Пограничный начальник	
Округ	Старший султан	
Волость	Волостной султан	
Аул	Аульный старшина	

3. Как проходила отмена ханской власти в Младшем жузе?
* 4. Сделайте выводы о правах казахов, проанализировав приведенный дополнительный материал. Сравните § 274 и § 279, что вы можете сказать о полномочиях султанов после реформы 1822 г.?

Документы и материалы

О подготовке Устава 1822 г.

Наряду с новыми законами о сибирских инородцах, Сперанский на особом месте выделил закон об управлении сибирскими киргизами... А для обследования и съемки неизвестных сибирских земель он внес особое предложение: о приведении в известность земель в Сибири. В этой записке оказал ему значительную помощь Батеньков, обладавший специальными сведениями, как принадлежавший к корпусу инженерных войск (подсобному перу Батенькова, кроме того, принадлежит несколько объяснительных записок и законопроектов о Сибири: сухопутные сообщения, учреждения этапов, ссыльные, инородцы, сибирские казахи, распространение русской власти на киргизскую степь Средней орды).

Фатеев А. А. Сперанский М. М. (генерал-губернатор Сибири)// Записки русского научно-исследовательского объединения в Праге. Прага, 1942. Т. 12. С. 24.

Устав 1822 г. о правах казахов

§ 268. Каждый киргиз, будучи российским подданным, имеет полную свободу по дозволению общества и местного своего начальства отлучаться для собственных нужд, промыслов и работы, куда пожелает...

§ 273. В волостях, образованных по сему уставу, сила и действие указа 1808 г. о приобретении киргизов в частное владение прекращается.

§ 274. Султаны над подведомственными им киргизами не имеют права ни владетеля, ни помещика, но суть только волостные правители, от высшего начальства с согласия народа поставленные.

§ 275. Посему всякий киргиз от притеснений султана имеет право просить у ближайшего начальства защиты.

§ 276. Всякий киргиз может иметь недвижимую собственность.

§ 277. Невольники, ныне находящиеся у киргизов, остаются при их владетелях с правом продажи, передачи и наследственного владения, но строго запрещается вновь приобретение в неволю природных киргизов.

§ 279. Султаны составляют высшее и почетнейшее между киргизами сословие и освобождаются от телесных наказаний.

Материалы по истории политического строя Казахстана.
Алма-Ата, 1960. Т.1. С. 106.

§ 11. КАЗАХИ В ОТЕЧЕСТВЕННОЙ ВОЙНЕ 1812 г. В РОССИИ

В войне с армией Наполеона особую роль играла конница. Это требовало увеличения из года в год объема закупа лошадей у казахов. Только в 1804—1815 гг. у казахов Младшего жуза было куплено свыше 1 тыс., у Букеевской орды — около 48 тыс. лошадей.

Казахи включались в воинские соединения, сформированные из представителей нерусских народностей, и вместе с башкирскими, калмыцкими и другими воинами участвовали в Отечественной войне 1812 г. Так, только в административно-территориальной части Казахстана, Оренбургской губернии, было сформировано 40 кавалерийских полков. В их числе были 28 башкирских, пять оренбургских, два тептярских[1] полка. По численности казахов было больше в оренбургских полках, особенно в войсковых частях уральских казаков.

За период с 1799 г. по 30-е годы XIX в. в Россию из Среднего жуза переселилось 1200 семей. По сведениям Оренбургской пограничной комиссии, в 1790—1815 гг. 1226 местных жителей оставили свои кочевья, были записаны башкирами и уравнены с ними в правах. Среди них было немало казахских воинов, кто, сменив имя, участвовал в сражениях во время Отечественной войны 1812 г. в России.

В годы войны с Наполеоном из-за ухудшения условий жизни свыше 20 000 жителей Младшего жуза оставили свои кочевья и перешли в Оренбургскую пограничную линию.

[1] Тептяри — жители Башкирии, податное население.

6 *июля* 1812 г. *было принято обращение-призыв к русскому и другим населявшим Россию народам защитить от опасности, которая угрожает Российскому государству.* Обращение было переведено на различные языки, в том числе на казахский. Добровольные агитаторы посещали аулы, разъясняя жителям содержание обращения.

Однако из-за отдаленности казахских земель от центральных районов России манифест царя о начале военных действий между Россией и Францией достиг аулов только в октябре-ноябре 1812 г. Одним из тех, кто поддерживал усилия русского народа, призывал к сплочению сил против врага, был казахский старшина *Байсакал Тилеков*.

На рудниках Риддера, Зыряновска, Белоусовки казахи увеличили плавку меди и свинца для нужд войны. Были собраны и денежные средства в размере около 22 тыс. руб. Казахские рабочие Эльтонских соляных промыслов направили армии миллион пудов соли. Казахи также обеспечивали войска дешевым и качественным мясом, подводами, лошадьми, луками и другими необходимыми для войны средствами. Узнав о военных действиях, сотни казахских жигитов изъявили желание влиться в состав народного ополчения и регулярных воинских частей, которые были сформированы в Усть-Каменогорской, Убинской и Крутоберезовской волостях. Накануне войны такие части располагались вдоль Иртышской военной линии, между Бухтарминской и Омской крепостями.

В августе 1812 г. *полки Иртышской линии приняли участие в сражении под Бородино*. В составе русских войск были и казахские сарбазы. За героизм, проявленный в Бородинском сражении, казахский воин *Майлыбаев* был награжден серебряной медалью, а старшина Первого тептярского полка *Карынбай Зындагулов* — медалью на голубой ленте. В сражениях под деревнями Малаево, Болото и Левия 27 июля 1812 г. отличились казахские воины *Мурат Кулшоранов* и *Ериш Азаматов*, им был присвоен чин хорунжего. В местности Романово героически сражались воины-всадники *Боранбай Шашубаев*, есаул *Ыксан Аубакиров*. За героизм в сражении под Вязьмой есаул Первого тептярского полка *Сагит Хамитов* был награжден орденом Святой Анны 3-й степени. Сражавшийся в составе башкирского полка казах *Нарынбай Жанжигитов* за проявленный героизм был награжден орденом Св.Георгия. В составе башкирского полка сражался и

Сражение под Бородино (полки, сформированные на Иртыше, участвовали в кровопролитном сражении под Бородино в сентябре 1812 г.)

поэт-воин *Амен Байбатыров*. Жанжигитов и Байбатыров, участвовавшие в штурме городов Лейпциг и Глогау, затем присоединились к русским военным частям, направленным генералом Беннингсеном для разгрома французских отрядов, отступивших к Эрфурту. Вместе с казачьим войском атамана Платова они геройски воевали под Веймаром, Ганау и Франкфуртом-на-Майне. 18 марта 1814 г. воины этого полка одними из первых вошли в столицу Франции.

Среди активных участников Отечественной войны 1812 г. был и крещеный казах Яков Беляков. Выходец из Младшего жуза, Яков Беляков в составе *Третьего Оренбургского казачьего полка* участвовал и в русско-турецкой войне, получив награду из рук М. И. Кутузова. Третий Оренбургский казачий полк Белякова был в авангарде войск Беннингсена в Польше, позже действовал в составе партизанского корпуса Сеславина, участвовал в сражениях под Лейпцигом, Веймаром, Ганау, Мезьере, Ла Ротьере. В 1830 г. в прошении губернатору Оренбургского края П. Эссену Яков Беляков отметил, что он по национальности казах, в русское войско вступил по собственному желанию и многие годы честно служил ему. В связи с состоянием здоровья просил освободить от воинской службы и разрешить вернуться в родной аул.

Участвуя в составе башкиро-казачьих воинских частей в решающих сражениях, казахи внесли заметный вклад в

победу. Участие казахов в Отечественной войне 1812 г. — немаловажное событие в укреплении воинского содружества двух народов.

Казахи — участники Отечественной войны 1812 г. — заслужили почет и уважение в народе, авторитет у российской администрации. Один из героев этой войны Амен Байбатыров, возвратившись в Оренбург, стал известен в народе и как батыр, и как поэт. В своих стихах он воспевал героизм казахских жигитов и русских солдат. Однако из-за неисследованности данной проблемы военные подвиги башкир, казахов и представителей других народов надолго оставались без внимания. В современной казахской исторической науке данный вопрос находится в стадии исследования.

Вопросы и задания

1. Почему казахи откликнулись на призыв о защите России от наполеоновской агрессии?
2. Как вы думаете, почему не были сформированы казахские полки подобно башкирским, тептярским, калмыцким.
3. Заполните таблицу:

Казахи — участники Отечественной войны 1812 г.

Казахские воины	В каких сражениях проявили героизм	Награды

✱ 4. О чем свидетельствуют приведенные ниже документы?

Документы и материалы

Выдержки из “Жеты жаргы”

Если кто умертвит человека, то отмщалась кровь за кровь, или за убийство платили 200 лошадей всем родом за виновника.

Кто украдет верблюда и будет в сем обличен, с того взыскивали за одного верблюда трижды по девяти верблюдов и одного слугу.

В честь женского пола, когда кто растлит или насильно учинит блудодеяние, того человека умерщвляли, или за бесчестие взыскивали с него 100 лошадей.

Об открытии в Оренбурге и Троицкой крепости мечетей

6 августа 1785 г. правящий в должности уфимского и сибирского генерал-губернатора генерал-поручик барон О. А. Игельстром донес им-

ператрице, что построенные в Оренбургской и Троицкой крепости мечети открыты. На что государыня 4 сентября того же года ответила: “Не сомневаемся, что такое сооружение места для публичной молитвы привлечет… , а сие и может послужить со временем способом к воздержанию их от своевольства, лучше всяких строгих мер…”.

…О пребывании в 1837 г. в Оренбурге великого князя Александра Николаевича и писателя В. А. Жуковского получаем небольшие, но точные сведения. В связи с этим у Оренбургского менового двора была организована встреча великого князя. Его встретили два казаха с великолепными национальными костюмами. У первого казахского урядника была медаль за участие во взятии Парижа. Он участвовал в Отечественной войне 1812—1814 гг. добровольно в составе оренбургских казачьих полков.

Имена этих, уже известных, казахов впервые мы встретили в письме оренбургского поручика Ивана Виткевича (адъютант В. А. Перовского) писателю В. И. Далю. Он был послан в это время через Иран по дипломатическому поручению в Афганистан. Виткевич, побывавший в нескольких верстах от Тегерана в летнем дворце иранского шаха, 31 августа 1837 г. на страницах газеты “Инвалид” описал вечер отдыха… Меня огорчило то, что я не знал подошедших к Его Превосходительству (князю) киргизов-земляков… Как описано в “Инвалиде”, я узнал одного из них с медалью, это был Нарынбай Жанжигитулы, его умный облик до сих пор перед моими глазами.

Матвиевский П. Е. Оренбургский край в Отечественной войне 1812 г. Исторические очерки. Оренбург, 1962. С. 59.

§ 12. ОСВОБОДИТЕЛЬНАЯ БОРЬБА (1836—1838) ПОД ПРЕДВОДИТЕЛЬСТВОМ ИСАТАЯ ТАЙМАНОВА И МАХАМБЕТА УТЕМИСОВА

Образование Букеевской орды. Младший жуз занимал огромную территорию протяженностью 850 000 верст от р. Яик (после поражения Крестьянской войны под предводительством Е. Пугачева р. Яик была переименована в р. Урал) на западе до низовьев р. Сырдарьи на юго-востоке. На юге и юго-востоке эта территория граничила с Хивинским и Кокандским ханствами, владениями туркмен и каракалпаков, на севере — с Астраханской, Саратовской и Оренбургской губерниями, на западе — с Каспийским морем, на юге и востоке — с землями Старшего и Среднего жузов.

В начале XIX в. часть населения Младшего жуза находилась в низовьях междуречья Волги и Урала. Она вместе с новыми прикочевавшими создала на этой территории Внутреннюю орду (расположенную на “внутренних” от Яицких

линий землях), которая получила второе название — Букеевское ханство — по имени первого хана этой территории Букея (Бокея).

Букей Нуралыулы (1748/49—1815) был одним из влиятельных султанов Младшего жуза. На политическую арену вышел в конце XVIII в. Поссорившись со своим братом Каратаем, сблизился с ханом Айшуаком. Впоследствии стал возглавлять Ханский совет. Однако он не желал подчиняться хану, так как пользовался покровительством правительственных кругов России.

В 1801 г. Букей обратился к русскому царю Павлу I принять его и подчиненные ему аулы в свое подданство. Кроме того, Букей заявил, что при положительном решении данного вопроса он готов вместе с подчиненными ему родами переселиться в районы между реками Урал и Волга и образовать отдельное Казахское ханство. Царское правительство сразу поддержало инициативу Букея, поскольку она ослабляла единство Младшего жуза в борьбе против колониализма. Император Павел I издал указ об образовании Букеевской орды и в 1803 г. на новые земли переселилось около 5000 семей. Так, между реками Урал и Волга образовались казахские владения, называемые Букеевской, или Внутренней, ордой.

Со времени создания Букеевского ханства лучшие пастбищные земли хан стал раздавать своим родственникам и аристократам из ханского дворца, потому что ханы Букеевской (Внутренней) орды понимали, что не смогут длительное время сохранять власть. Император России в решении внутренних вопросов Орды рассматривал Букея и его наследников лишь как орудие в осуществлении проводимой им политики. В том, что Жангир не будет против интересов империи, у правителей России не было сомнения. Жангир, воспитываясь в доме астраханского губернатора, с детства получил хорошее образование. Владел персидским, русским, арабским языками. Покровительствовал развитию торговли. В российских чиновничьих кругах он пользовался большим авторитетом. Опираясь на царское правительство, хан Внутренней орды, сосредоточив в своих руках административную и судебную власть, осуществил ряд изменений в системе управления Орды. С привлечением средств царского правительства в местности Жаскус стал возводиться ханский дворец. Ханские советники из числа султанов,

пользующиеся льготами, во многом оказывали ему содействие в претворении в жизнь ханской политики. Созданный в 1827 г. Ханский совет из 12-ти биев был составной частью администрации Орды. Наряду с этим, 12 старшин, выполняя поручения хана, контролировали сбор таможенных пошлин в Орде, занимались вопросами, связанными с интересами казахов за ее пределами.

Причины восстания и его ход. Самоуправство феодалов, несовпадение интересов народа и политики хана Жангира, опиравшегося на поддержку царя и астраханского губернатора, расшатали систему общеханского управления. Переселившиеся в Букеевскую орду в поисках пастбищ казахи увидели, что лучшие земли здесь в основном принадлежат русским помещикам. Вдобавок к этому, после смерти Букея

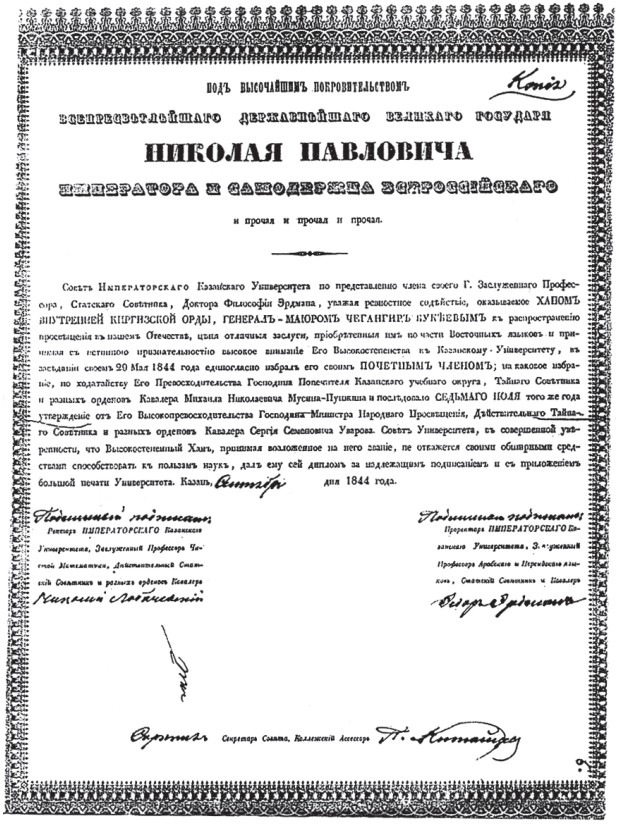

ПОДЪ ВЫСОЧАЙШИМЪ ПОКРОВИТЕЛЬСТВОМЪ

ВСЕПРЕСВѢТЛѢЙШАГО ДЕРЖАВНѢЙШАГО ВЕЛИКАГО ГОСУДАРЯ

НИКОЛАЯ ПАВЛОВИЧА

ИМПЕРАТОРА И САМОДЕРЖЦА ВСЕРОССІЙСКАГО

и прочая и прочая и прочая.

Совѣтъ Императорскаго Казанскаго Университета по представленію члена своего Г. Заслуженнаго Профессора, Статскаго Совѣтника, Доктора Философіи Эрдмана, уважая ревностное содѣйствіе, оказываемое ХАНОМЪ ВНУТРЕННЕЙ КИРГИЗСКОЙ ОРДЫ, ГЕНЕРАЛЪ-МАЮРОМЪ ЧЕГАНГИРЪ БУКѢЕВЫМЪ къ распространенію просвѣщенія въ нашемъ Отечествѣ, цѣня отличныя заслуги, пріобрѣтенныя имъ по части Восточныхъ языковъ и принимая съ истинною признательностію высокое вниманіе Его Высокостепенства къ Казанскому Университету, въ засѣданіи своемъ 29 Мая 1844 года единогласно избралъ его своимъ ПОЧЕТНЫМЪ ЧЛЕНОМЪ; на каковое избраніе, по ходатайству Его Превосходительства Господина Попечителя Казанскаго учебнаго округа, Тайнаго Совѣтника и разныхъ орденовъ Кавалера Михаила Николаевича Мусина-Пушкина и послѣдовало СЕДЬМАГО ІЮЛЯ того же года утвержденіе отъ Его Высокопревосходительства Господина Министра Народнаго Просвѣщенія, Дѣйствительнаго Тайнаго Совѣтника и разныхъ орденовъ Кавалера Сергія Семеновича Уварова. Совѣтъ Университета, въ совершенной увѣренности, что Высокостепенный Ханъ, принимая возложенное на него званіе, не откажется своими обширными средствами способствовать къ пользамъ наукъ, далъ ему сей дипломъ за надлежащимъ подписаніемъ и съ приложеніемъ большой печати Университета. Казань, Сентября дня 1844 года.

Подлинный подписанъ: Ректоръ ИМПЕРАТОРСКАГО Казанскаго Университета, Заслуженный Профессоръ Чистой Математики, Дѣйствительный Статскій Совѣтникъ и разныхъ орденовъ Кавалеръ Николай Лобачевскій

Подлинный подписанъ: Проректоръ ИМПЕРАТОРСКАГО Казанскаго Университета, Заслуженный Профессоръ Арабскаго и Персидскаго языковъ, Статскій Совѣтникъ и Кавалеръ Федоръ Эрдманъ

Секретарь Совѣта, Коллежскій Ассессоръ П. Китайцевъ

Грамота об избрании Жангира членом Ученого совета Казанского университета

пастбища на берегах Большой и Малой рек перешли в собственность уральских казачьих войск. Уральские казаки и местные царские чиновники сгоняли казахов с подвластных им земель, запретили пасти скот, ловить рыбу. По этой причине между казахами и уральскими казаками часто вспыхивали стычки. Такая ситуация сложилась и на землях, принадлежавших князьям Юсуповым и Безбородко. В 1818 г. царское правительство издало указ, запрещающий казахам переселяться в Букеевскую орду. Исполнение данного указа контролировало уральское казачье войско. Весной 1834 г. положение усугубилось в результате джута, когда казахи лишились 40 000 голов скота. Кроме того, за зимовку во владении князя Юсупова казахи должны были платить 5 тыс. руб. налога. Каждое поголовье скота облагалось налогом. Вдобавок к этому, казахи были обязаны заготавливать камыш на берегу Каспия. Все это вызвало недовольство казахов Букеевской орды и подтолкнуло их к восстанию.

Хан Жангир

Положение казахов ухудшилось особенно при правлении хана *Жангира Букеева* (1825—1845). Он рассматривал всю территорию Орды как собственное владение: не только не обращал никакого внимания на просьбы своих подданных о защите от произвола со стороны Астраханского губернатора, но рьяно защищал интересы колонизаторов. Пользуясь нейтральной позицией хана Жангира, некоторые его родственники творили произвол в отношении народа. И все это оставалось безнаказанным.

Начало постройки русских крепостей по соседству с Внутренней ордой, двойное угнетение казахских шаруа царскими чиновниками, помещиками и местными феодальными группами обусловили не только антифеодальную, но и антиколониальную направленность восстания. Не могли не повлиять на рост народного возмущения и несправедливость хана Жангира и его безжалостное отношение к казахским шаруа. *Поводом для восстания стало назначение в* 1833 г. *зятя хана Жангира — Карауылкожи Бабажанова правителем казахских родов, кочевавших в районе Каспийского моря.*

Восстание в Малой орде можно разделить на три периода.

Периоды	Даты	Ход восстания
1	1833—1836 гг.	Формирование главных предпосылок восстания
2	Начало — конец 1837 г.	Развитие восстания, столкновения с карательными войсками царя и с подручными хана
3	Декабрь 1837 г. — июль 1838 г.	Ослабление сил восставших и их поражение

Основной движущей силой восстания стали казахские шаруа. Вместе с ними участвовали представители старшин, биев. С началом ослабления восстания родоправители начали склоняться на сторону Жангира и царских войск, чем ускорили поражение восстания.

Предводителями восстания были старшины **Исатай Тайманов** (1791—1838) и **Махамбет Утемисов** (1803—1846). Среди известных руководителей движения были соратники Исатая Сарт Едилов, Тиналы Тайсойганов, Уса Толегенов, Иманбай Кандыбаев, другие выходцы из народа, которые, не жалея сил, самоотверженно боролись за свободу.

Исатай Тайманов с юных лет отличался находчивостью, обладал прекрасными способностями. В 1812 г. хан Букей назначил его старшиной отделения Жайык племени берш. В 1814 г. он был утвержден в старшинстве Оренбургской пограничной комиссией. Исатай заслужил уважение народа справедливыми решениями и непоколебимым упорством. С 1817 г. отношения батыра Исатая с царскими чиновниками ухудшились. Хотя Исатай, в 1817 и 1823 гг. привлеченный к суду по наветам оренбургского генерал-губернатора, был оправдан, его отношения с ханским дворцом не улучшились. Авторитетного среди народа Исатая хан Жангир вначале поддерживал, поручал ему важные дела. В 1826 г. по поручению хана Исатай сопровождал посла Бухарского хана. Однако честный и справедливый Исатай не всегда соглашался с ханом. Игнорирование ханом просьб народа о защите от произвола колонизаторов и ханских чиновников поставило Исатая перед выбором. И он стал на сторону народа. В связи с очередными бесчинствами Карауылкожи в 1835 г. Исатай написал хану письмо, в котором просил защитить народ. В своем ответе хан обвинил Исатая в подстрекательстве и

пригласил его для беседы. Однако непрекращающиеся антинародные действия самого хана возмутили Исатая, и он призвал народ к неподчинению ханским приказам.

Воин-сподвижник Исатая, известный поэт Махамбет Утемисов так же, как Исатай, был старшиной племени берш. Махамбет знал родной и русский языки, был известен и среди казахов Младшего жуза, и в Оренбургской пограничной комиссии. Мировоззрение Махамбета, побывавшего в дальних землях, в том числе в Хиве, формировалось под воздействием тяжелой жизни угнетенных. Находясь во дворце Жангира в качестве приближенного ханской семьи, Махамбет мастерски использует свое искусство оратора и акына-импровизатора для обличения несправедливости. Распространяя от имени Исатая призывы к народу, Махамбет сыграл особую роль в определении цели восстания, в подъеме шаруа на борьбу.

Из стихов Махамбета, обращенных к хану Жангиру, к султану Баймагамбету — исполнителю воли хана, из посвящений другу Исатаю можно получить представление о целях восстания, основных требованиях восставших. Главная цель движения — ограничение всевластия хана, улучшение положения шаруа, изменение земельной колониальной политики царского правительства. Эти требования шаруа совпадали с интересами некоторых групп биев, старшин, недовольных самоуправством хана.

Восстание началось с выступлений отдельных вооруженных групп старшин и биев против Жангира и его сподручных. С начала февраля 1836 г. оно превратилось в движение народно-освободительного характера. Руководители восстания, объезжая аулы, измученные произволом Жангира, призывали отстранить от власти Карауылкожу Бабажанова, не признавать распоряжений хана.

В марте 1836 г. хан Жангир поручает Карауылкоже привести Исатая, Махамбета и других старшин в ханскую ставку в г. Орде. Во главе 200 жигитов Исатай выступает против отряда из 500 человек, что вынуждает Карауылкожу отказаться от своих намерений и распустить отряд. Исатай предъявляет хану требования освободить Карауылкожу от власти. Хан не соглашается, а, наоборот, возлагает всю вину за смерть 80-летнего чабана на Исатая и Махамбета. Обвинив их в организации бунта в Орде и убийстве людей,

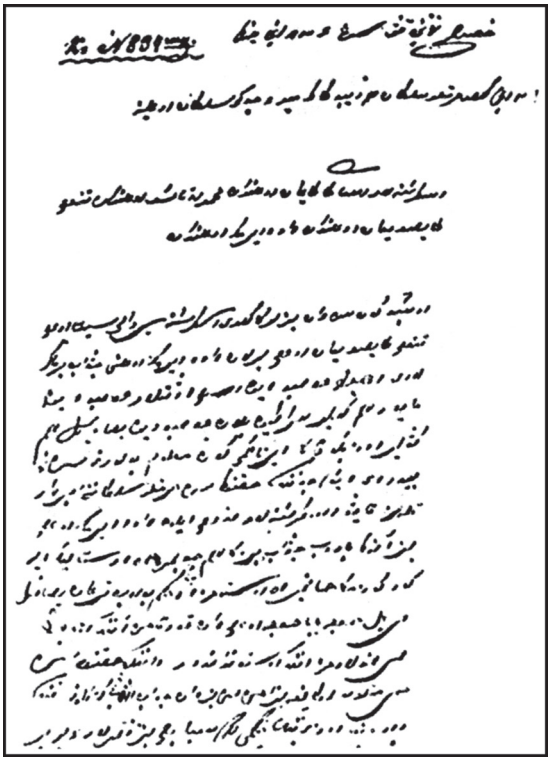

Из письма Исатая хану Жангиру

он отправляет донесения астраханскому и оренбургскому губернаторам. Фактически этот чабан был убит ударом молнии. Расследование дела царскими чиновниками затянулось надолго, поэтому в июле 1836 г. Исатай с 18 товарищами отправляется для переговоров в ханскую ставку. Напуганный этим известием, хан обращается к астраханскому губернатору с просьбой о защите, а к Исатаю отправляет своих послов. Послы хана уверяют Исатая, что если он вернется в свой аул, то хан готов выполнить все его требования. Поверив этому, Исатай и его товарищи возвращаются в свои аулы. Однако хан не выполнил своих обещаний, что и вызвало бурю возмущения среди народа. Исатай начинает вести переговоры напрямую с губернатором Перовским.

Возмущенные действиями Жангира, Исатай Тайманов, Тиналы Тайсойганов, Иманбай Калдыбаев, Досхан Даганбеков, Елжан Турманбеков и другие написали прошение на имя оренбургского военного губернатора. Хан, привыкший

к заявлениям участников восстания и поддерживающих их старшин, и на этот раз не посчитал нужным согласиться. Количество повстанцев изо дня в день стало увеличиваться. В конце октября 1836 г. под знамя Исатая перешли еще 20 аулов.

Кочуя со своими сторонниками на побережье Каспийского моря, батыр Исатай не признавал ни Ханского совета, ни Карауылкожу, ни султанов. Различные споры в аулах он решал сам, недовольных политикой хана жигитов принимал у себя, оказывал им покровительство. Встревоженные усилением авторитета Исатая старшины, поддерживающие Жангира, в декабре совершили внезапное нападение на аулы Тиналы Тайсойганова и Махамбета, угнав скот и разграбив имущество. Вооруженные столкновения сторон участились. Оренбургская пограничная комиссия потребовала поимки и привлечения к суду Исатая и Махамбета. Опасаясь поддержки восставших со стороны казахских шаруа, кочевавших по левобережью Урала, атаман Уральского казачьего войска генерал-майор Покатилов, в соответствии с требованиями оренбургского генерал-губернатора, стал готовить казачьи отряды и пушки в многочисленных крепостях, расположенных вдоль Яика, для подавления восстания. Атаман Покатилов по требованию оренбургского губернатора В. А. Перовского с отрядом из 200 казаков предпринял безуспешную попытку взять Исатая в плен. К этому времени к отряду Исатая из 1000 сарбазов присоединились и другие отряды Внутренней орды.

Меры царизма против восставших. События в Орде в конце 1836 г. стали известны в Петербурге. Недовольный расширением восстания, Николай I потребовал сурового наказания руководителей “бунта”. Стремясь оправдать свое бессилие, В. А. Перовский выделил под начало подполковника Геке дополнительные военные силы, поручив ему вместе с Покатиловым и Жангиром подавить восстание.

! В. А. Перовский (1795—1857) — оренбургский военный губернатор в 1833—1842 гг., оренбургский и самарский генерал-губернатор в 1851—1857 гг. Он предложил строить систему небольших промежуточных укрепленных пунктов-пикетов. Под его руководством был осуществлен Хивинский поход в 1839 г., завершившийся неудачей. В 1842 г. по состоянию здоровья согласно его прошению был уволен от занимаемой должности. В 1851 г. был вновь назначен на службу в Оренбург, теперь уже до конца жизни.

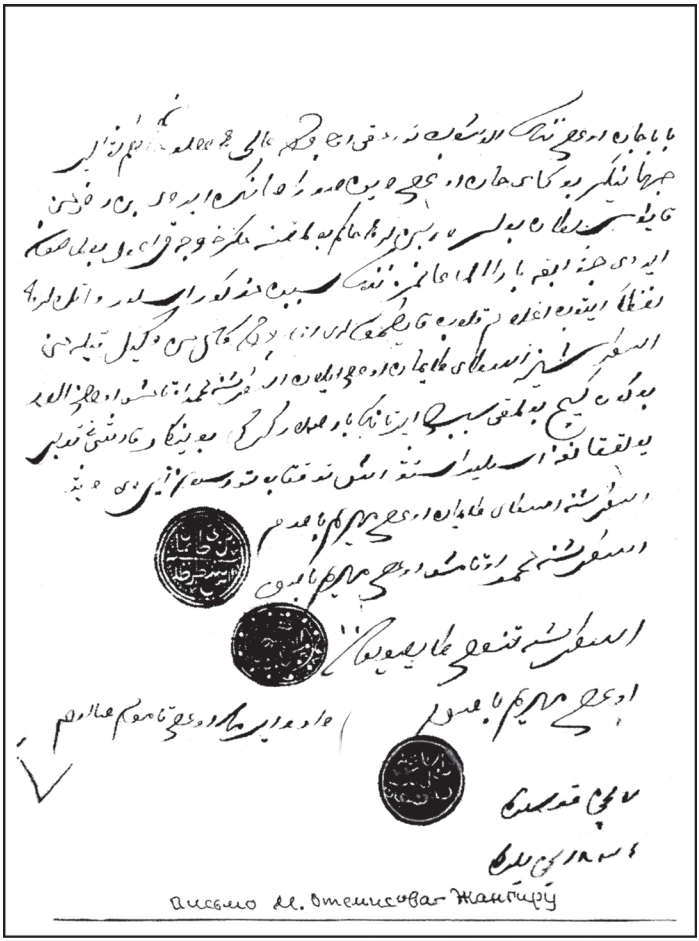

Из письма Махамбета хану Жангиру

Хорошо ориентируясь на местности, Исатай ушел от преследователей. 15 октября 1837 г. недалеко от Теректи-Кум отряды Исатая и Махамбета разгромили аул приближенного Жангиру бия Балкы Кудайбергенова. К концу месяца восставшие численностью в 2000 человек окружили ханскую резиденцию.

Старшины, поддерживавшие Исатая, не были готовы свергнуть хана Жангира, хотя многие им были не довольны. Вооруженные столкновения имели место между отрядами Исатая и карательными царскими отрядами. У Жангира не хватало сил, чтобы противостоять повстанцам, поэтому они не решались штурмовать ставку хана.

Организовав военную группу из 600 человек, подполковник Геке при поддержке подполковника Меркулова попытался прорвать блокаду ханского дворца. На помощь к нему пришли дополнительные вооруженные группы из Зеленовского форпоста, Кулагинской, Горской и других крепостей Уральской линии. Пройдя через группу охранников Исатая, Геке успел добраться до ханского дворца и соединиться с войсками хана. Исатай оказался в кольце войск. В местности Жидели он во главе отряда из 1000 человек совершил нападение на войска Меркулова, выступившего из Кулагинской крепости. Под натиском превосходящих сил восставших Меркулову пришлось отступить к казачьим отрядам.

9 ноября, став во главе ханского отряда из 400 человек и непосредственно подчиненных ему казаков, Геке соединился с отступившей группой Меркулова. Через некоторое время на вооружение отряда поступили две пушки. 700 человек казачьих войск и свыше 400 человек ханско-султанского отряда противостояли силам Исатая, на вооружении которых были лишь сабли, луки и копья. 15 ноября они встретились в местности Тастобе. Контролируя место сражения с 500 жигитами, Исатай рассчитывал внезапным нападением отбросить карателей. Однако на ружейные выстрелы восставших Геке ответил пушечной пальбой. Разрывы снарядов в гуще отряда Исатая решили исход сражения. Со стороны казаков было лишь трое раненых. Лишившись 60 жигитов и не имея возможности противостоять вооруженным войскам, отряд восставших разделился на группы.

Поражение группы Исатая у Тастобе повлияло на дальнейший ход восстания. Число восставших уменьшилось, с Исатаем остались лишь несколько десятков самых верных ему спутников. Казахские шаруа разошлись по своим аулам. Карательные отряды казачьих есаулов Истомина и Трофимова ограбили беззащитные казахские аулы и угнали их скот.

Учитывая, что наказание аулов, поддержавших восстание, может вызвать всеобщее возмущение казахов Орды, по предложению Геке им было дано прощение. Перовский в сообщении графу Нессельроде в Петербург вынужден был признать, что обострение противоречий во Внутренней орде было вызвано тяжестью налогов, безграничным угнетением населения. Однако приближенные Исатая — младший брат Махамбета Смаил Утемисов, Сарт Едилов, Достыхан Жани-

беков, Алдияр Шонайов, Мустафа Темирбеков были преданы суду. Захваченный у восставших скот, по распоряжению Геке, удостоенного чина полковника за сражение у Тастобе, был распределен между султанами и феодалами Жангира.

Ослабление восстания и его поражение. Затруднительным было положение не только восставших, но и их преследователей. Холод, нехватка провизии вымотали отряд подполковника Геке. Губернатор Перовский предложил заменить военную группу Геке новым отрядом, направленным от Уральской линии. Хотя за поимку Исатая было обещано 1000 руб., а за его голову — 500, никто в Орде не выдал батыра. Отряд Геке, не достигнув цели, возвратился в Кулагинскую крепость. Не стремясь в начале и в разгар восстания проникнуть на левобережье Яика, Исатай с небольшой группой сподвижников решился на смелый шаг. 13 декабря 1837 г., прорвав заградительную линию вблизи Жаманкалинской крепости, Исатай успел уйти на восток. Султан Баймагамбет и хорунжий Жилин организовали преследование Исатая, но потеряли его след. К моменту прибытия Исатая в Младший жуз с ним было всего 40 человек, включая членов семьи. К поимке восставших вместе с султаном Баймагамбетом Айшуаковым подключились и другие султаны Младшего жуза.

Отряд султана Баймагамбета, разыскивая Исатая, захватил группу восставших, среди которых были сыновья Жакия, Динбаян, супруга батыра, младший брат Махамбета — Сулеймен Утемисов. Вместе с ними были отправлены в тюрьму г. Уральска еще 12 человек. Перовский потребовал также привлечения к суду хорунжего Мизинова и Бородина, упустивших повстанцев, которые ушли за Урал.

Прибытие Исатая в Младший жуз по времени совпало с движением шаруа, вызванным восстанием Кенесары Касымова. Отряды Кенесары, перемещаясь с начала 1838 г. с Северо-Восточного Казахстана на запад, нашли поддержку у заселявших район Тургая племен кыпшак, аргын, затем жагалбайлы и табын. Отряды батыра Жоламана Тленшиева, находившиеся на берегах Елека, также присоединились к Кенесары. В этот период Исатай, временно пребывая в отделении Назар племени шекты, предпринял попытки повторного восстания. Беглые казахи Орды, шаруа, ощущавшие тяжесть колониального гнета, вновь сплотились вокруг него.

В январе 1838 г. отряд Исатая подошел к оз. Шошкаколь и Горской крепости, создав угрозу для Уральской военной линии. Опасаясь нападения Исатая на Внутреннюю орду, Перовский принял чрезвычайные меры для усиления обороноспособности крепостей. Для борьбы с восставшими был специально выделен 4-й казачий полк, сосредоточенный по соседству с Внутренней ордой в Горской и Калмыковской крепостях. Сообщая об этом атаману казачьих войск генерал-майору Покатилову, губернатор нашел нужным принять и другие меры.

Поражение восстания. На этом этапе целью Исатая было распространение восстания на территорию Внутренней орды, возвращение крестьянам и шаруа земель, захваченных русскими помещиками. Исатай стремился прийти на помощь своим родственникам и семье, вызволить их из плена.

Во Внутренней орде имелись все предпосылки для развития движения. Связь с Исатаем старшина Жунис Жантелиулы поддерживал через своих людей рода байбакты. Такое положение потребовало от атамана Покатилова и оренбургского губернатора принятия дополнительных мер для погашения новых очагов восстания. Губернатор подчинил все военные группы, выделенные на борьбу с Исатаем, полковнику Данилевскому, направленному от Уральской военной линии. Тот весной 1838 г. разведал районы сосредоточения сил восставших и поручил султану Баймагамбету Айшуакову сформировать быстродействующую вооруженную группу для преследования Исатая.

В это время восстание Кенесары Касымова охватило Младший жуз. Это побудило правящие круги ускорить подавление восстания Исатая. Нападение сарбазов Кенесары на военные линии на Иртыше и Ишиме способствовало тому, что Западно-Сибирский губернатор князь Горчаков выставил против восставших новые военные группы. Часть отрядов Кенесары, отступая из сибирских пределов, оказалась в Оренбургском крае. Опасаясь объединения сил восставших, Перовский направил все силы для разгрома Исатая.

Из Оренбурга выступили атаман Падуров и крупные военные группы под началом Геке, который должен был разгромить и группировку султана Кайыпгали Есимова, возглавившего в тот период восстание в Младшем жузе.

С 500 сарбазами Исатай отделился от Кайыпгали Есимова, чтобы выступить против султана Баймагамбета Айшуакова. Однако Исатай не знал, что султан Баймагамбет с несколькими сотнями казахов и пушками успел присоединиться к подполковнику Геке.

12 *июля* 1838 г. *военные силы обеих сторон начали последнее сражение в местности Акбулак*. Разрывы снарядов нарушили ряды восставших, посеяв панику. На отступающих повстанцев напали отряды султана Баймагамбета. В конце концов, не выдержав давления превосходящих сил, повстанцы были вынуждены бежать. Тяжело раненый Исатай был расстрелян, отряды батыра разгромлены. В сражении погибло около 80 повстанцев. Каратели не понесли потерь: в отряде султана были ранены несколько сот человек, из казаков — четверо. 6 повстанцев попали в плен на поле боя, среди них — младший брат Махамбета Кожахмет Утемисов, туркмен Балабек Бекбатыров.

Султан Баймагамбет Айшуаков не ограничился разгромом восстания. Вечером 12 июля несколько отрядов были направлены для поимки бежавших. Повстанцы спасались в казахских аулах. Они отказались присоединиться к султану Кайыпгали Есимову.

Часть восставших во главе с Махамбетом продолжала сражение. В конце июля 1838 г. Махамбет с группой повстанцев напал на аулы султанов Нуртазгали Озбекова и Табылды Шергазиева. Хотя нападение не имело успеха, оно напугало двор хана Жангира. Казачий отряд из 150 человек, выступив из Горской крепости, возвратился.

После усиления гонений на участников восстания Махамбет Утемисов был вынужден скрываться на территории Хивы. В октябре 1839 г. он тайно возвращается в Букеевскую орду. Уважающие его казахи всюду встречали с почетом и не выдали карателям. Однако в 1841 г. карательному отряду удалось схватить его и доставить сначала в Гурьев, затем в Уральскую крепость. По указанию генерала Перовского дело Махамбета передали в военный суд. Для вынесения обвинительного приговора не было достаточных улик, поэтому суду пришлось ограничить приговор высылкой Махамбета за пределы Орды. Однако злейший враг поэта султан Баймагамбет не оставил его в покое. В сентябре 1846 г. наемные бандиты султана Баймагамбета во главе с султаном Айшу-

аком выследили Махамбета и предательски убили его. Так казахский народ лишился пламенного борца за свободу, великого поэта, своими стихами воодушевлявшего людей к борьбе против колонизаторов и внутренних врагов — ханов и султанов.

Оренбургский губернатор сурово расправился с пленными повстанцами. Видные руководители восстания Кожахмет Утемисов, Бекен Сариев, Танрык Нуржанов и Балабек Нуржанов были прогнаны сквозь строй в 500 человек. Их сослали на восемь лет в Ригу на тяжелые работы с последующей ссылкой, в случае непригодности здоровья, — в Иркутскую губернию. Соратники Исатая Уса Толегенов, Р. Жанибеков были наказаны каждый по 1000 ударов палкой и сосланы в Сибирь. Смаил Калдыбаев, Смаил Утемисов наказаны ударами палкой и отданы в солдаты. По решению военного суда судьбу руководителей восстания определяли генерал-губернатор и подполковник Геке. Десятки других людей решением суда были отнесены ко второй группе преступников и им назначили наказание от 20-ти до 50-ти палок, подвергали и другим наказаниям. Однако большинству восставших удалось бежать и укрыться среди соплеменников. Чтобы не вызвать нового недовольства среди казахских шаруа, судебное преследование было прекращено.

Подавившие восстание казахские феодалы, офицеры казачьего войска и их солдаты были удостоены различных поощрений и благодарностей от царя. Отличившимся в подавлении восстания султанам, биям, старшинам были присвоены офицерские чины, давались денежные и вещевые премии. Таким способом царское правительство стремилось упрочить свой союз с феодальными группами, сделать аристократов Младшего жуза верными помощниками.

В годы после восстания тяжелое положение казахских родов не изменилось. Нехватка земли порождала внутрифеодальную борьбу. Поборы вызывали недовольство людей. Если один налог собирался для покрытия расходов хана на поездку в Петербург, то в другой раз сбор сена велся для сохранения ханского скота. На ежегодной ярмарке в ханской ставке тоже шли сборы для семьи Жангира. В Орде зрело народное недовольство. И в 1842 г. здесь началось новое движение.

Возглавляемое *Аббасом Кошаевым* из рода ногай и *Лаубаем Мантаевым* из рода маскар движение приобрело антифеодальную направленность. Главными требованиями казахов, поднявшихся против феодального угнетения, были отказ от подчинения ханам и султанам, от уплаты им налогов, разрешение на уход из Внутренней орды на основную территорию Младшего жуза. Главные требования движения были близки требованиям повстанцев, выступавших в 1836—1838 гг. В начале ноября 1842 г. Аббас Кошаев выехал в Уральск, а затем в Оренбург, чтобы выразить недовольство действиями хана. 18 февраля 1843 г. с такой же целью ездил в Оренбург и Лаубай Мантаев.

По требованию Жангира Оренбургская пограничная комиссия заточила обоих жалобщиков в тюрьму. Выяснилась причастность Лаубая Мантаева к восстанию Исатая Тайманова, установили факт его встречи с Калдыбаем Иманбаевым, сподвижником Махамбета и Исатая. Лаубай был одним из организаторов восстания. Позже, по возвращении в Орду, Лаубай и Аббас призывали не признавать власть Жангира. В марте 1844 г. в результате преследования сотником Бородиным и султанами Внутренней орды Аббас и Лаубай были схвачены и преданы военному суду в Уральске. В 1847 г. Лаубай Мантаев умер в тюрьме. Аббас Кошаев, Муса Айболатов, Пиралы Жанибеков и другие руководители движения по решению суда были сосланы на тяжелые работы в ведение Лифляндского инженерного корпуса. Так завершилось народное движение во Внутренней орде.

Причины поражения, последствия и историческое значение восстания. Причины поражения восстания Исатая заключаются в том, что повстанческие отряды как во Внутренней орде, так и на основной территории Младшего жуза были разобщены; карательные отряды были гораздо лучше вооружены, имели военную выучку, располагали многочисленными резервами и гарнизонами крепостей; они сообща действовали со сторонниками хана; часть участников восстания проявила колебания, ограничивалась борьбой против своих непосредственных противников, а видя неудачи восставших, перешла на сторону хана Жангира.

Восстание, хотя и потерпело поражение, имело некоторые положительные последствия. Был установлен предел

ежегодному росту налогов в пользу султана и его приближенных, ханского двора и ханских родственников. Царское правительство было вынуждено считаться с поддержавшими восстание старшинами казахских аулов. Восстание ослабило социальную базу ханского двора во Внутренней орде. Царское правительство склонялось к тому, чтобы ликвидировать здесь ханскую власть, что отвечало бы и его интересам.

В целом, историческое значение восстания заключалось в том, что оно по своему содержанию было освободительным, направленным и против колониализма, и против социального угнетения. Восстание стало одним из крупных социальных потрясений на приграничном с Россией административно-региональном пространстве. По своему характеру оно носило антиколониальную и социальную направленность. Восстание 1836—1838 гг. под руководством Исатая Тайманова и Махамбета Утемисова в Букеевской орде еще раз доказало, что в результате колониальной политики царского правительства ханская система управления потерпела окончательный крах. Султаны и старшины, управляющие народом в тяжелых исторических условиях, превратились в пособников колонизаторов, и их неспособность бороться за независимость народа и двуличие стали очевидны. Вместе с тем народ в течение многих веков, вооруженный духом свободолюбия, доказал, что он способен выдвинуть из своей среды достойных сынов, таких как Исатай и Махамбет, способных повести за собой народ на борьбу за независимость. На этом примере воспитывалось не одно поколение борцов за свободу казахского народа.

Вопросы и задания

1. Охарактеризуйте хозяйственное и политическое развитие Букеевской орды накануне восстания 1836—1838 гг.
2. Каковы причины восстания Исатая Тайманова?
3. Расскажите о начальном периоде восстания.
4. Почему восстание при Тастобе потерпело поражение?
5. Назовите причины ослабления восстания, охарактеризуйте его последний этап.
6. Каковы последствия восстания, причины его поражения, историческое значение?

* 7. Как вы думаете, о чем свидетельствует иллюстрация “Грамота об избрании Жангира членом Ученого совета Казанского университета”. Как этот факт характеризует хана Жангира?

Господину Оренбургскому военному
губернатору В. А. Перовскому
Внутренней орды старшин биев
и почетных киргизов

Прошение

Много лет мы спокойно пребывали под благоденскою защитою Его Императорского Величества. Но ныне положение наше время от времени приходит в худшее состояние от того, что хан Джангер Букеев не делает справедливого суда на основании магометанской религии и мы, как бы не огражденные никаким законом, подвергаемся обидам и притеснениям, которые переносить далее не имеем возможности. Потому что султаны и бии, будучи обижены сами, нас совершенно ... отбирают у нас скот, имущества и кроме оказываемого ими к простому народу пренебрежения, причиняют побои, даже наносят раны, распоряжения, а бии свои, и жалобы на них не принимаются.

ЦГА РК. Ф. 4. Оп. 1. Д. 1982. Л. 14—15 об.

§ 13—14. ВОССТАНИЕ (1837—1847) ПОД ПРЕДВОДИТЕЛЬСТВОМ ХАНА КЕНЕСАРЫ КАСЫМОВА

Причины и ход восстания. В 20-х годах XIX в. часть Старшего жуза и южные области Среднего и Младшего жузов находились под управлением кокандских и хивинских беков. Стремясь упрочить свое господство, кокандские правители собирали налоги с казахов, чем вызывали у них недовольство.

В 20—30-х годах XIX в. Хивинское ханство, оказывая давление на казахские племена шекты, табын, торткара и племенное объединение байулы, возвело в низовьях Сырдарьи ряд крепостей. Хивинские походы нарушали мирную жизнь казахских аулов, а грабеж караванов отрицательно сказывался на экономике, вызывая протест населения.

Недовольство усиливалось также в связи с изъятием земель для создания приказов в новых округах по Уставу 1822 г., в результате чего была ликвидирована не только политическая самостоятельность северных регионов Казахстана, но и ухудшились условия для ведения хозяйства и скотоводства.

Борьбу казахов за свои права возглавил один из внуков знаменитого хана Абылая — султан *Саржан Касымов*.

Однако казахские шаруа, кочевавшие в районе Кокчетава и Улытау, не могли противостоять давлению вооруженных групп царского правительства. Удалившись в южные районы Среднего жуза, они приблизились к кокандским владениям. Здесь, в Ташкенте, в 1836 г. Саржан по приказу кокандского бека был злодейски убит.

Хан Кенесары

Создание по р. Елек (Илек) Новоилецкой военной линии привело к оттеснению казахов с испокон веков занимаемых ими земель. Это послужило причиной восстания под предводительством известного бия **Жоламана Тленшиева**. Главной целью восстания был возврат захваченных у них земель. Социальный состав участников этих восстаний был неоднородным и малочисленным. Однако они сыграли известную роль в назревании самого крупного народного возмущения, которое вылилось в восстание, охватившее в 30—40-х годах XIX в. значительную территорию Казахстана. Его возглавил **Кенесары Касымов** (1802—1847) — внук хана Абылая, сын Касыма-торе.

Главная цель восстания Кенесары Касымова — сохранение независимости не вошедших в состав царской России земель Казахстана и прекращение их колонизации империей с помощью постройки крепостей и учреждения новых окружных управлений.

На взгляды Кенесары, который с 1824 г. участвовал в восстании брата Саржана, и его последующие действия оказал влияние отец, султан Касым. Последний в своих письмах, адресованных императору России и высшим российским чинам, просил не менять политический строй казахов, не покушаться на вольность народа, указывал, что округа и приказы организуются вопреки желанию казахов. Он требовал отмены принятых без согласия казахских султанов, старшин, народа решений и законодательных актов. Правительство никак не прореагировало на его просьбы. Сопротивляясь созданию царским правительством окружных приказов, Касым с сыновьями Есенгельды, Саржаном, Кенесары и вместе с 40 000 семей своих сторонников откочевал от Кокчетавских гор к границам Кокандского ханства.

Испытывая сильную горечь по случаю гибели отца и своих старших братьев, погибших в 1836 г. от рук ташкентского правителя, *Кенесары преследует и другую цель — освободить казахов из-под власти кокандцев.*

Восстание под предводительством Кенесары Касымова охватило почти весь Казахстан. В нем активно участвовали казахи всех трех жузов. В разные периоды восстание поддерживали племена и роды Среднего жуза: аргын, кыпшак, керей, баганалы, найман; Младшего жуза: торткара, шекты, жаппас, табын, жагалбайлы; Старшего жуза: дулат, жалайыр, другие крупные племена и роды.

Главной движущей силой восстания, продолжавшегося десять лет, были свободные кочевники. Народ, стремясь избавиться от колониального ига и давления феодальных групп, пытался с помощью восстания разрешить и возникшие социальные противоречия. Участие всех трех жузов в развернувшемся политическом противоборстве придало движению национально-освободительный характер.

Участие ряда крупных представителей аристократии в восстании объяснялось их желанием использовать недовольство народа для возвращения былых привилегий и полноты власти. Среди участников восстания были султаны Кокшетауского края *Шеген, Канкожа Уалиулы, Тани Тортайулы*, вдова Вали хана — *ханым Айганым*; Акмолинского края — *Кушук, Жадай, Жанай Айшуакулы.* Верными сподвижниками, предводителями отрядов Кенесары, были его младший брат Наурызбай (1823—1847) и сестра Бопай. По сведениям российских судебно-карательных учреждений, в Кушмурунском, Кокшетауском, Акмолинском, Каркаралинском, Баянаульском округах в восстании участвовали более 80-ти султанов, биев и старшин.

Ханым Айганым

Среди предводителей отдельных отрядов Кенесары были многие известные в народе батыры трех жузов: *Агыбай, Иман* (дед Амангельды Иманова), *Жоламан Тленшиев, Бухарбай, Бугыбай, Ангал, Жеке, Байсеит, Суранши* и др. Участвовали в нем и представители других народов: русские, узбеки и киргизы. В основном это были беглые люди, которые искали у восставших защиту от

притеснений кокандских и хивинских беков, киргизских манапов, русских помещиков.

Требования Кенесары, предъявляемые царскому правительству, оставались без ответа. В ноябре 1837 г. Кенесары Касымов оказал открытое сопротивление, совершив нападение на отряд казаков Актауской крепости, которые сопровождали караван из Петропавловска. С весны 1838 г. участились стычки повстанцев с царскими отрядами. В этот период в восстании активно участвуют кочующие казахские роды Акмолинского округа. 26 мая 1838 г. отряды Кенесары совершили внезапное нападение на Акмолинскую крепость. Сподручный царского правительства султан Коныркулжа Кудаймендиев и гарнизон крепости во главе с Карбышевым не смогли отстоять Акмолинск. Восставшие сожгли окружной центр.

Восстание развивалось настолько успешно, что отдельные казахские султаны, верные царскому правительству, чтобы спасти себя и скот, поначалу примкнули к восставшим. Среди них был крупный владетель Баянаульского округа Муса Шорманов, султаны Бабатай, Елемес Жайнаков и другие, впоследствии снова перешедшие на сторону царя. Летом и осенью 1838 г. основная часть Среднего жуза была объединена под знаменем Кенесары. С осени 1838 г. движение распространилось и на Младший жуз. С воодушевлением присоединились к восставшим казахи с берегов рек Иргиза и Тургая. Некоторое время спустя к движению примкнул бий Жоламан Тиленшиев со своими сторонниками.

В августе 1841 г. войска Кенесары направились в Ташкент. Но распространение среди сарбазов болезни остановило этот поход. Часть восставших осадила крепости Сузак, Жанакорган, Жулек и Ак-Мечеть, где были сосредоточены крупные силы кокандцев. Осада Сузака и взятие нескольких кокандских крепостей вдохновили восставших. Имя Кенесары Касымова стало широко известно по всей Степи. Кокандский хан даже предложил султану заключить союз, но руководитель восстания, стремясь освободить казахские земли, отказался от союза. Восставшие избрали Кенесары ханом в 1841 г.

Царское правительство, напуганное размахом выступлений, приняло решительные меры, чтобы, используя противоречия между Кенесары и Кокандским ханством, подавить восстание. Генерал В. А. Обручев, назначенный в 1842 г.

губернатором Оренбургского края вместо В. А. Перовского, попытался силой оружия безжалостно подавить восстание. Сибирский генерал-губернатор князь П. Д. Горчаков также усилил натиск. В 1842 г. отряд Сотникова, направленный в Казахскую степь из Сибирской военной линии, начал наступление на сторонников Кенесары. Впоследствии Западно-Сибирский карательный отряд угнал в районе Аксакал тобе 1000 верблюдов, 3000 лошадей, 10 000 баранов, было убито 100 человек.

В июне 1843 г. царь Николай I разрешил направить для подавления восстания отряд войскового старшины Лебедева в составе 300 казаков. В августе 1843 г. против Кенесары была создана вторая группа войск численностью в 5000 человек во главе с султаном Ахметом Жанторeулы, Баймагамбетом Айшуакулы, полковником Геке и Бизановым. Вторая группа карателей формировалась в Омске и в районе Каркаралы. Кровопролитное сражение между сарбазами Кенесары с выступившими из Оренбурга царскими силами в начале августа 1843 г. привело к жертвам с обеих сторон и окончилось безрезультатно. Восставшие, прекратив военные действия, отступили. Вооруженная группа полковника Бизанова, начав действия 17 августа со стороны Оренбурга и не достигнув результата в борьбе с восставшими, возвратилась в Орскую крепость.

Сражение Кенесары в ночь с 20 на 21 июля 1844 г. завершилось победой: в ночной атаке восставшие окружили отряд Жанторeулы и разгромили его. Из числа казахских феодалов, выступивших вместе с карательной группой, на поле сражения погибли 44 султана. Военные действия восставших были настолько решительными, что подошедший к месту сражения отряд полковника Дуниковского не смог прийти на помощь Жанторeулы. Он был вынужден отступить к р. Тобол. За безрезультатность в борьбе с Кенесары войсковой старшина Лебедев был вызван в Оренбург, освобожден от должности и предан суду.

Итоги борьбы в 1844 г. вдохновили восставших, способствовали сплочению новых казахских аулов под знаменами Кенесары. Это вынудило оренбургскую администрацию начать с ним переговоры. Руководитель восстания также хотел решить спорные вопросы путем переговоров с царским правительством. Он неоднократно направлял письма с мирными предложениями. В декабре 1838 г. пять представителей Ке-

несары (Тобылды Токтыулы, Жунис Жанкушукулы, Мамберды Конысбайулы, Косымбай Казангапулы и Майток Доненулы) прибыли в район Ушбулакского окружного приказа, чтобы вручить письма, адресованные Николаю I и Западно-Сибирскому генерал-губернатору князю В. Д. Горчакову, но были подвергнуты наказанию. Через своих представителей *Кенесары требовал ликвидации окружных приказов на всей казахской земле, восстановления самостоятельности Казахстана как в период правления Абылай хана, прекращения сбора податей с местных жителей.*

В конце 1844 г. представитель Оренбургской пограничной комиссии би Баймухамбет Жаманшаулы, направленный для ведения переговоров с руководителем восстания, вручил Кенесары письмо оренбургского губернатора Обручева. В апреле 1845 г. в аул Кенесары прибыло посольство Долгова, а позже — поручика генерального штаба Герна. Требования царских послов сводились к тому, чтобы оставить Казахстан в прежнем положении. Кенесары запрещалось поддерживать дипломатические связи с другими странами. Казахским родам, принявшим участие в восстании, разрешалось кочевать лишь в местах, размежеванных правительством. Признание Оренбургского края частью Российской империи выдвигалось как главное условие прощения участников восстания. Эти предложения, как противоречившие основным целям восстания, не были приняты. Переговоры между царским правительством и Кенесары прервались.

Решающий этап восстания и его поражение. Летом 1845 г. царское правительство, видя неуступчивость восставших, продолжило строительство укреплений. Были срочно возведены крепости по течению рек Иргиз и Тургай. Царское правительство проигнорировало протесты Кенесары по поводу строительства крепостей. Кенесары через своих верных людей, посланных к биям и старшинам далекого племени адай и бухарскому эмиру, попросил выделить ему земли для постоянного обитания.

Кенесары провел совещание с участием известных казахских родоправителей, батыров и султанов, на котором обсуждалось сложившееся положение. Были рассмотрены план восстания и возможность обращения за помощью к Китаю. Принятое на этом совещании решение отступить от Сары-Арки на юг из-за усиления военных действий царско-

го правительства не могло не отразиться на ходе восстания. В тяжелом положении оказались казахские шаруа[1], не пожелавшие оставить родные земли. На них, а также на решивших отойти от восстания людей начались гонения, разгромы аулов людьми из окружения Кенесары. Возросло сопротивление казахских родов, не получивших от Кенесары землю, но желавших спокойствия и искавших надежной защиты.

Решение Кенесары откочевать из Сары-Арки в Старший жуз было вызвано тем, что он в свое время оказал помощь казахским родам в борьбе за их освобождение из-под власти Кокандского ханства и теперь рассчитывал на их поддержку в борьбе против царизма.

Государство, организованное Кенесары, было феодальным. Хан и его социальная опора (аристократия) рассматривали всю казахскую землю как свою собственность. Кенесары Касымов в основном опирался на биев, старшин и батыров.

В государстве Кенесары, в отличие от прежнего ханского правления, имелись свои особенности. Ханский совет, возглавляемый Кенесары, состоял из его близких родственников, биев, батыров и султанов. Отличие его от Ханского совета при хане Абулхаире заключалось в том, что власть была сосредоточена в руках самого хана. Таким образом Кенесары принимает меры для усиления властных полномочий хана, что было необходимо в условиях освободительной борьбы. В Ханский совет вошли люди, преданные целям освободительной борьбы против власти России и Коканда, проявившие героизм и дипломатические способности. В условиях кочевой жизни и постоянных военных столкновений было нелегко создать ханское управление с распорядительной и исполнительной системой.

Взяв в 1841 г. ханскую власть в свои руки, Кенесары взамен суда биев ввел *ханский суд*. Специальная группа занималась финансовыми вопросами. Существовала группа служащих, которые приводили в порядок сбор таможенных пошлин и налогов с торговых караванов. Распределением скота и разделом имущества крупных феодалов занимались помощники Кенесары.

Управление, созданное при непосредственном участии Кенесары, контролировало выполнение принятых Ханским

---

[1] Шаруа — крестьяне.

советом поручений и ведало сбором налогов. Специальный орган управления отвечал за распространение и разъяснение в казахских аулах обращений предводителя восстания.

Во время правления Кенесары были осуществлены изменения в земельном вопросе. Надо отметить, что Кенесары всегда поддерживал переход к земледелию, считал необходимым развивать зерновое хозяйство. Это объясняется, видимо, тем, что в связи с разрывом связей с русскими крестьянскими поселениями и среднеазиатским рынком возникли трудности в снабжении хлебом восставших аулов.

В связи с военными действиями свободный проход караванов по Степи был затруднен. В городах ослабли торговые связи с кочевыми казахами. Был нанесен урон торговым связям купцов, которые направлялись из Оренбурга, Петропавловска и Семипалатинска в Среднюю Азию и Восточный Туркестан. Кенесары искоренял раздиравшие казахские роды барымту (угон скота) и непрекращавшиеся стычки, принимал меры по их пресечению.

В военном деле Кенесары и его помощники осуществили ряд изменений. Отряды, возглавляемые батырами и толенгутами, формировались в основном из числа добровольцев. Достигая в некоторые моменты 20 000 человек, восставшие представляли собой внушительную силу. Отряды объединялись в сотни и тысячи. Это был весьма древний способ формирования военных объединений кочевых народов, приспособленных к изматывающим сражениям в Степи. В условиях казахского аула, который, с одной стороны, укреплял экономические связи с Россией, с другой — склонялся на сторону Кенесары, важно было увеличить число восставших. Поэтому в войсках Кенесары Касымова была установлена жесткая дисциплина. За предательство полагалось одно наказание — смерть.

Откочевка аулов Кенесары на юг неизбежно вела к столкновению с Кокандским ханством. Взятие восставшими (в октябре и ноябре 1845 г.) крепостей Сузак, Жулек и Жана-Корган, направление другой части сил Кенесары на Ташкент вызвали страх правителей Коканда. Положение Кенесары затрудняло соглашение о борьбе против восставших между Бухарой и Кокандом. Войска Кенесары, направлявшиеся к Балхашу и в долину р. Или, были неоднозначно встречены и казахами Семиречья (Жетысу).

Если сторонники сына Абылая — султана Суюка признавали власть России, то большинство родов уйсуней, шапырашты, дулатов, жалаиров поддержало восставших. Среди противников Кенесары были известные в Степи правители — Кунанбай Оскенбайулы, Барак Султан Байулы, которые имели большой авторитет среди казахов Семиречья. Тем более, что отошедшие от Кенесары отряды и аулы повстанцев, расположившись в степях на северо-востоке, действуя самостоятельно, беспокоили не подчинявшиеся хану роды.

Предводители главных родов Семиречья склонялись к России. В 1846 г. в Семиречье с военной миссией прибыл председатель Пограничной комиссии генерал-майор Н.Ф.Вишневский. На встрече с родоправителями он вместе с представителями Среднего жуза, признавшими власть России, поставил цель — выработать меры по ослаблению восставших.

Не вступая в стычки с превосходящими силами царских карательных отрядов, Кенесары со своими аулами прошел по левобережью Или, приблизился к р. Чу и расположился в районе гор Алатау. Батыры Старшего жуза Тайшыбек, Саурык, Сураншы, Байзак датха[1], Медеу би всемерно поддерживали Кенесары в его борьбе против кокандских беков. Войска Кенесары вошли в соприкосновение с владениями киргизских манапов. В это время часть киргизов также находилась под властью Кокандского ханства. Однако влиятельные киргизские манапы, не желая вступать в конфронтацию с Россией и Кокандом, оставили без ответа предложение Кенесары объединить усилия против Кокандского ханства.

В 1847 г. Кенесары вторгся в киргизские земли. К этому времени первоначальный антиколониальный характер восстания претерпел некоторые изменения. Притеснение войсками Кенесары местного населения, жестокость в отношении ни в чем не повинных киргизских аулов вызвали ненависть и ответную реакцию. В том же году неподалеку от нынешнего Токмака, в местечке Майтобе (Кекилик сенгир), Кенесары был окружен и в сражении с войсками киргизских манапов потерпел поражение. Кенесары, Наурызбай и многие другие верные ему батыры погибли.

Подобный трагический конец восстания Кенесары Касымова был предрешен рядом факторов. Война с киргизами но-

---

[1] Датха — титул.

сила братоубийственный характер. Часть казахов отказалась от поддержки Кенесары. Он остался лишь с преданными ему людьми, которые шли за ним и с пониманием отнеслись к трудностям, которые они переживали. Накануне сражения его оставили воины султана Рустема и бия Сыпатая. Кенесары был глух к предложениям своих советников, которые пытались отговорить его от нападения на киргизов.

Разногласия Кенесары с киргизскими манапами обострили обстановку. Киргизским правителям удалось настроить против Кенесары пострадавшие от него киргизские аулы. Это привело к печальному концу восстание, которое на десятилетия задержало завершение процесса колонизации казахских земель. Казахский народ, поддерживавший Кенесары, понял, что только при условии сплочения всего казахского народа возможно противостоять врагу. Несмотря на поражение восстания, оно подняло свободолюбивый дух народа. Это был горький урок, напоминавший, что казахи до джунгарского нашествия были единой нацией, что против любого иностранного вмешательства нужно подниматься всем народом. Замечательные подвиги Кенесары, его младшего брата Наурызбая и их сподвижников во имя свободы, чести и национальной независимости вдохновили последующие поколения на борьбу за свободу. Народ гордится своими героями, сочиняет в их честь поэмы, воспевает их как легендарных личностей.

Поражение восстания обусловили как политическая, так и внутриродовая разобщенность казахов, отсутствие поддержки феодальных групп. Часть султанов и биев, получивших немалые льготы от правителей Российской империи, не были заинтересованы в создании централизованного феодального государства. Раздробленные по жузам, экономически и политически разобщенные казахские роды поддерживали восстание в основном только в своих пределах. К тому же суровость Кенесары и жесткая тактика в отношении с аулами, его не поддержавшими, были не в традициях казахов. Это разредило ряды восставших.

Историческое значение восстания велико: это было самое крупное восстание против колониального гнета, охватившее все три жуза; восстание выявило зависимость внутренних противоречий казахского общества от политики царизма, степени консолидации в самом казахском обществе.

Вопросы и задания

1. В чем состоит главная причина восстания под предводительством Кенесары Касымова?
2. Охарактеризуйте движущие силы восстания.
3. Какими были отношения Кенесары с Кокандским ханством и Бухарским эмиратом, с Россией? Сравните, используя дополнительный материал.
4. * Сравните устройство ханства Кенесары с Казахским ханством XVI—XVII вв.
5. Дайте оценку военным действиям восставших, направленным против Коканда и киргизских манапов.
6. В чем состоят причины поражения и каково историческое значение восстания?
7. * Составьте хронологию событий:

Годы	Действия восставших и карателей
Выводы:	

Документы и материалы

Его Сиятельству, господину генерал-губернатору от потомка хана Абылая Кенесары Касымова

Имею честь сим Вас известить, что желание мое есть то, чтобы двух владений народ пребывал в спокойной жизни. Но негоже Вы подозреваете меня, будто бы я подданных Ваших людей присваиваю к себе, напротив того я говорю, что Вы на принадлежащих деду моему хану Абылаю местах учредили окружные диваны и с киргизского народа берете пошлину, следовательно, всех нас притесняете. И мы тем остаемся недовольны и с налогом жить нам в ведении Вашем никак невозможно. Например, как было бы, если другое владение заведовало Россиею (так что и нас возьмите в соображение). Я, конечно, взял на свою сторону не только Баянаульского, Каркаралинского, Акмолинского своего народа. Но еще есть мое намерение привлечь народ на мою сторону. Но полезнее было бы для блага общего киргизского народа, если бы киргизский народ остался в первобытном (т.е. в первоначальном. — *Ж.К.*) состоянии, и тогда бы покойнее была жизнь и между нами и вами. Я слышал и то, что цель Ваша есть та, что впереди нас владения Кокандское и Бухарское не имели бы сообщение с нами и были бы навсегда пресекаемы. Напротив этим нашим мусульманским владельцам будто бы последовала моя просьба, то и они хотя бы и не захотели уважить оную, но (далее неразборчиво) мусульманского закона заставляет непременно требовать того и они должны защитить... Актауское укрепление; второе — уничтожить также и Акмолинский

диван (округ); третье — уничтожить все прочие заведения в Степи находящихся; и четвертое — освободить содержащих наших людей из-под стражи, равно и посланных двух киргизов к султану Кунгуру. На все сия чрез посланных от меня людей прошу не оставить меня уведомлением. Султан Кенесары Касымов свою печать приложил.

ЦГА РК. Ф. 374. Оп. 2. Д. 25. Л. 15—16 об.

§ 15. ОСВОБОДИТЕЛЬНАЯ БОРЬБА КАЗАХСКИХ ШАРУА В 50-х годах XIX в.

Середина XIX в. ознаменовалась рядом крупных антифеодальных восстаний, направленных как против расширения колониальных захватов России в районе Сырдарьи и Южного Казахстана, так и против засилья Хивинского ханства.

Активные действия сына хивинского хана Мухаммед-Рахима-Аллакула по строительству в районе Жанадарьи и Куандарьи множества крепостей стали одной из причин начала восстания под предводительством известного в народе батыра **Жанкожи Нурмухамедова**.

Пользуясь всенародной поддержкой, батыр Жанкожа, разрушив в 1843 г. Хивинскую крепость, поднял дух местного казахского населения. В 1845 г., продолжая борьбу против Хивы, его отряд наголову разбил вооруженную группу хивинцев в 2000 человек. После этого авторитет батыра среди своих соплеменников еще более возрос, слава его распространилась далеко за пределами Младшего жуза.

Хивинский правитель, опасаясь растущего авторитета Жанкожи, решил использовать испытанный метод: противопоставить батыру его политических недругов в самом Младшем жузе. Обращает на себя внимание и то обстоятельство, что хивинцы выражали протест против создания в регионе русских военно-опорных пунктов. К примеру, неудачей завершилась попытка Хивы в 1847 г. уничтожить Раимское укрепление. Впоследствии хивинско-казахские, хивинско-русские отношения заметно повлияли на ход народно-освободительного восстания и на характер казахско-русских отношений.

Политика постепенного вытеснения казахов с плодородных земель увеличивала ряды восставших. Летом 1856 г. под знаменами Жанкожи было сосредоточено около 2000 вооруженных человек. *Район Жана-Кала являлся очагом сосредоточения восставших аулов*.

Тактика действий народного батыра выражалась в одновременном нападении нескольких отрядов на подразделения русских войск. Этим знаменитый батыр ослаблял силу своего влияния на кочующие аулы. Жанкожа, неоднократно отправляя небольшие отряды в глубь казахских кочевий, прилагал усилия для расширения как социальной базы движения, так и укрепления своего авторитета. В восстании активное участие принимали крупные родовые общины, кочевавшие в районе Аральского моря. Кишкенешектинцы, шомекеевцы, торткаринцы, карасакаловцы, каракетинцы и другие составляли ядро восстания.

Жанкожа, стремясь заручиться поддержкой других отрядов, отправил послание и другому предводителю антиколониального движения Есету Котибарову.

Преследуемый царскими войсками, Жанкожа был вынужден постепенно отойти к побережью Аральского моря; в дальнейшем он утратил свою роль предводителя восстания. Но враждебные действия царских властей против сырдарьинских казахов вызвали решительный протест со стороны Жанкожи. Благодаря своему авторитету ему быстро удалось собрать вокруг себя около 3000 сарбазов. В декабре 1856 г. отряд Жанкожи осадил крепость Казалинск. Вооруженный пушками карательный отряд разгромил казахов и начал грабить казахские аулы. Жанкожа был вынужден искать поддержку у Бухарского хана. Однако никто не спешил оказать ему помощь. Наоборот, враги Жанкожи, воспользовавшись тяжелым для него моментом, старались отомстить ему. Они окружили юрту батыра и убили его. Народ не забыл своего героя, акыны сочиняли дастаны, жыры, воспевавшие своего славного сына.

Вблизи северного побережья Аральского моря восстание продолжалось под предводительством батыра **Есета Котибарова**. Есет был бием рода шекты, а его отец — известным казахским батыром и одним из сподвижников султана Каратая — одного из стойких борцов за независимость казахского народа. В борьбе против России Есет надеялся на помощь Хивинского ханства, однако свой план он тщательно скрывал и постоянно заверял царское правительство в своей преданности. Есет не поддерживал Кенесары Касымова, потому что не верил в его победу. В 1848 г. намеревался совместно с хивинским ханом нанести удар по русским отрядам и разгромить Уральскую крепость. В своих действиях он наде-

ялся на поддержку султана Арыстана Жанторина. Однако Жанторин, как и другие местные султаны, поддерживал царское правительство. Казахи, кочевавшие в районе, где было сильно влияние Есета, оказывали поддержку отрядам Жанкожи, когда тот осаждал Казалинск.

Оренбургская губернская администрация ставила целью пленение знаменитого батыра. Задержание Есета было поручено султану-правителю Арыстану Жанторину. Ранним утром 8 июля 1855 г. отряд Е.Котибарова внезапно атаковал лагерь Жанторина, и ненавистный народу султан со всеми своими приверженцами был убит. Ужесточились меры царских властей против отрядов Есета. Так, в марте 1857 г. по решению военно-полевого суда три казаха, попавшие в плен, были расстреляны, 18 — сосланы в Сибирь. Преследование сторонников Есета продолжалось. В сентябре 1858 г. в урочище Шошкакол преследуемый карателями Есет Котибаров вынужден был сложить оружие и согласиться пойти на службу колониальной администрации.

Восстания казахов в 1858 г. В 50-х годах XIX в. территория Южного Казахстана — от Ташкента на юге до р. Чу на северо-востоке и севере, среднего течения Сырдарьи до Ак- Мечети — оставалась под властью Кокандского ханства. Здесь кочевали племена Старшего и Среднего жузов. Кокандские феодалы притесняли казахов, облагая их тяжелыми податями. Казахи, отказывавшиеся платить, подвергались открытому грабежу, в плен захватывались казахские и киргизские дети, которых даже продавали на невольничьих рынках.

Казахи, жившие по р. Чу, в районе Аулие-Аты, Чимкента, Туркестана, Арыси, Мерке, Сайрама, Шолаккоргана, Жанакоргана под началом своих родоправителей и султанов, неоднократно поднимались на борьбу.

Одно из самых крупных выступлений против кокандского владычества началось в марте 1858 г. близ Аулие-Аты. Основной силой восстания были казахские и киргизские шаруа. Восстание охватило значительную территорию от Чимкента до Мерке и Пишпека (Бишкека). В середине XIX в. по силе и организованности это выступление было крупнейшим.

Территория от Чимкента до Мерке и Пишпека контролировалась ташкентским правителем Мырзахметом. Захваченные силой казахские и киргизские земли он разделил между своими родственниками, чем вызвал недовольство местного населения. В 50-х годах Мырзахмет ввел дополнительный

налог, равный 3 руб. 50 коп. Этот налог предполагалось собирать с девушек и незамужних женщин. Жалобы кокандскому хану казахов, пострадавших от произвола бека, не имели результата.

Беззакония кокандцев вынудили казахов вооружиться и начать борьбу. Повстанцы окружили гарнизоны кокандцев в Токмаке, Аулие-Ате, Чимкенте. В сражении под Пишпеком кокандцы потерпели неудачу. В районе Шымкента повстанцы также добились успеха. Они нанесли удар по отряду, который собирал подати, и вынудили его отступить. Выступивший с 3000 воинами Мырзахмет прорвал строй казахов, осадивших Аулие-Ату, но не сумел их победить. Собрав дополнительные силы, казахские и киргизские отряды вновь обложили Аулие-Ату, где сосредоточились войска бека. Посланные из Ташкента ему на помощь войска под напором казахов были вынуждены отступить. Мырзахмет попросил помощи у кокандского хана.

Повстанцы не смогли достичь решающего успеха из-за отсутствия единства. Проводя планомерную политику на протяжении десятилетий, кокандцы привлекли на свою сторону немало верноподданных казахов, из которых формировали войска. Одну из таких военных групп по подавлению восстания возглавил султан Тайшык, сын Кенесары.

Приближение кокандских войск вынудило аулы восставших откочевать в районы, находившиеся под контролем России. К р. Сарысу откочевали 12 000 человек, к Ак-Мечети (форту Перовский) — 4700 семей. Восстание охватывало все новые районы. В мае 1858 г. движение распространилось на обширные территории Южного Казахстана. Повстанцы овладели крепостями Сузак, Мерке, Шолаккорган и осадили Жанакорган и Туркестан. Кокандские правители начали переговоры. Часть казахских биев направилась в Коканд к хану Худояру и была принята им. Хан согласился на некоторые послабления. Вместо Мырзахмета правителем Ташкента был назначен его младший брат Мурат Аталык.

Тем временем прибытие новых военных сил из Коканда ослабило народное движение. Основные центры восстания были подавлены. Движение пошло на убыль.

События 1858 г. представляли собой освободительное движение, в котором участвовали казахи и киргизы. Восстание подготавливало условия для свержения власти кокандских феодалов в крае.

Вопросы и задания

1. Охарактеризуйте основные причины народных восстаний в Семиречье и Южном Казахстане в середине 50-х годов XIX в.
2. Расскажите о восстании под предводительством батыров Жанкожи и Есета.
3. В каких условиях проходило восстание казахов против засилья кокандских беков?
4. Расскажите о восстаниях 1858 г. на юге Казахстана, сопоставляя их с движением в 1836—1838 гг.
5. * Прочитайте документы в конце параграфа и сделайте выводы о положении казахов в Коканде и Хиве.

Документы и материалы

Записка управляющего Присырдарьинской линией о выступлении казахов против Ташкентского правителя

31 мая 1858 г.

В марте правитель Ташкента Мырзахмет с 3000 воинами, собранными им как из кокандцев, так и из киргизов, прибыл в крепость Аулие-Ата, призвал биев кочующих здесь киргизов и назначил подать не только с баранов, как это всегда делалось, но даже с верблюдов, лошадей и рогатого скота.

... В начале мая месяца и туркестанские киргизы, как-то конырaты, найманы, кыпчаки, аргыны возмутились против кокандцев, конырaты назначили даже одного из кочевавших между ними султанов Джапека своим ханом, но, несмотря на все это, туркестанские киргизы не предпринимали ничего решительно против Мирзы Нияза; напротив уверяют его до сих пор, что они желали бы только смены ташкентского правителя Ахмета и назначения на его место Мирзу Нияза.

Казахско-русские отношения в XVIII—XIX вв.
Документы и материалы. Алма-Ата, 1964. Т. 2. С. 438—439.

Из писем казахов о грабежах хивинских феодалов

На кочующие от Сырдарьи до Малых Барсуков аулы родов торткара и шекты хивинцы совершили нападение. В районе Калмас, Тирлик, Ушмаин они пленили женщин и детей торткаринцев и шектинцев, перерезали стариков, младенцев, отделив от матерей, бросили без одежды в Степи, многих обезглавили и унесли в своих коржунах. Кости погибших от голода детей встречаются на каждом шагу. Короче говоря, хивинцы дочиста ограбили Казахскую степь.

Хрестоматия по истории Казахской ССР.
Алма-Ата, 1960. С. 57.

§ 16. ССЫЛЬНЫЕ РЕВОЛЮЦИОНЕРЫ В КАЗАХСТАНЕ

Адольф Янушкевич

Еще до восстания 1825 г. в России некоторые будущие декабристы побывали в Казахстане (по роду службы либо в ссылке). Так, Г. Батеньков, А. Жемчужников, М. Муравьев, В. Вольховский, А. Янушкевич работали в местных учреждениях. Члены тайной организации оренбургских декабристов прапорщик Г. Карелин, Г. Батеньков помогали видному государственному деятелю России М. Сперанскому в подготовке "Устава о сибирских киргизах".

После поражения восстания представители освободительного движения России, оказавшись на окраинах империи, знакомились с жизнью ее народов. Из 579 человек, привлеченных к следствию по делу декабристов, 108 были сосланы в Сибирь, в том числе в крепости по Иртышу, на Оренбургскую линию.

В 1826—1828 гг. в Иртышских крепостях были декабристы П. Коновницын, М. Лаппа. В ссылке в Оренбурге находились А. Горжанский, А. Жемчужников, А. Салтанов, И. Лушников, А. Янушкевич и др. Декабристы ссылались и в города Северного Казахстана. Так, М. Муравьев-Апостол получил от коменданта Бухтармы разрешение лечить местных жителей. В своих воспоминаниях он пишет, что "много лечил, много помог в Бухтарме". Из сосланных в Казахстан декабристов особо выделялся С.Семенов. Выпускник Московского университета, магистр этико-политических наук, он, находясь в ссылке, по решению Омского областного правления служил в Усть-Каменогорске, позже стал врачом. Участвовал в экспедициях знаменитых немецких ученых-исследователей — Гумбольдта, Эренберга, Розе, много ездил по Казахстану, знакомился с жизнью коренного населения.

В экспедиции по изучению северо-восточного побережья Каспийского моря участвовал Г. Карелин, а В. Вольховский — в экспедиции 1825 г. в Бухару. Составленная тогда В. Вольховским "Карта племен Младшего жуза" по сей день считается ценным источником.

История первого в Оренбурге музея также связана с именами декабристов. Открытый в 1831 г. при Неплюевском кадетском корпусе музей демонстрировал историю этого края и быт населения. В собрании экспонатов для музея активное участие принял хан Жангир. Подобный музей был организован и в Уральске.

Среди декабристов были исследователи, занимавшиеся историей казахского народа. Опубликованный в 1867 г. в Петербурге труд декабриста И. Завалишина "Описание Западной Сибири" содержал раздел о казахах. Эта книга, написанная на основе многих источников, не потеряла своего значения и в настоящее время. В очерке А. Коровкова "Поездка в Илийскую крепость" содержатся прекрасные отзывы о казахской земле, ее беспредельных просторах и богатстве.

Декабристами был создан тайный революционный кружок. В него вошли П. Величко, майор А. Кучевский, Х. Старков, Г. Карелин и др. Они установили связь с участниками польского освободительного движения. В 1827 г. кружок был раскрыт, а его члены сосланы в Сибирь.

Великий русский писатель Ф. М. Достоевский, осужденный в 1849 г. по делу М. Петрашевского за "распространение идей Белинского", был сослан в Сибирь. После окончания четырехлетнего срока каторжных работ в Омске был переведен в Семипалатинск в качестве солдата.

Пребывание Ф. М. Достоевского в Семипалатинске и его взаимоотношения с местными жителями оставили глубокий след в творческой деятельности писателя. Писатель внимательно относился к истории края и собирал археологические материалы. В Семипалатинске Достоевский встретился с Чоканом Валихановым, с которым познакомился еще в Омске. Писатель понимал роль таких деятелей, как Чокан, в истории Казахстана. Достоевский одобрял научные поиски молодого ученого и его стремление к просвещению народа.

Многие прибывшие в Казахстан петрашевцы занимались востоковедением. Поэты А. Баласогло и Д. Ахшарумов исследовали казахстанскую тематику. Из писем известного востоковеда А. Макшеева и петрашевца Н. Момбелли можно почерпнуть много сведений о стране казахов. Исследователь А. Макшеев описал аральскую экспедицию, организованную А. Бутаковым. Сообщая о маршруте от крепости Раим до

о-ва Косарал, А. Макшеев рассказал о тяжелом положении кочевых казахов. Петрашевцы способствовали распространению идей русского демократического движения среди представителей казахского народа.

Вопросы и задания

1. Какую роль сыграли декабристы в развитии русско-казахских связей?
2. Расскажите о петрашевцах, сосланных в Казахстан.
3. * Заполните таблицу:

Ссыльные	Их деятельность в Казахстане
Г. Карелин	
Г. Батеньков	
М. Муравьев-Апостол	
С. Семенов	
В. Вольховский	
И. Завалишин	
А. Коровков	
Ф. М. Достоевский	
А. Макшеев	

4. * Прочитайте приведенный ниже дополнительный материал. О чем он свидетельствует?

Деятельность ссыльных в Казахстане

Документы и материалы

О жизни Достоевского в Семипалатинске

... У Достоевского была одна комната, довольно большая, но чрезвычайно низкая, в ней царствовал всегда полумрак. Бревенчатые стены были смазаны глиной и когда-то выбелены; вдоль двух стен шла широкая скамья. На стенах там и сям — лубочные картинки, засаленные и засиженные мухами. У входа налево от дверей большая русская печь. За нею помещалась постель Ф. М.; столик и вместо комода — простой дощатый ящик. За перегородкой в головном помещении стоял стол, маленькое в раме зеркальце...

А. Е. Врангель. Воспоминания о Достоевском в Сибири. СПб., 1912. С. 18—19.

* * *

Семипалатинское общество состояло тогда сплошь из провинциальных чиновников и военных. Однако среди них встречались и люди высокой культуры, которые относились с глубоким уважением и сочувствием к ссыльному писателю. Это были его новые друзья. Со временем Ф. М. Достоевский познакомился со многими интеллигентными людьми. Более всего судьба связала его с семейством Исаевых. Мария Дмитриевна Исаева сыграла в жизни Федора Михайловича большую роль. Судьба ее оказалась тесно связанной с судьбой великого писателя.

Касымбаев Ж. К. Годы, проведенные в Семипалатинске // Блокнот агитатора. 1971. № 20. С. 28.

§ 17. ТОРГОВО-ЭКОНОМИЧЕСКИЕ СВЯЗИ КАЗАХСТАНА С КИТАЕМ

Торговые связи и их развитие. Расположение Казахстана, соседствующего с Восточным Туркестаном, создавало условия для развития традиционных торговых отношений казахов и русских поселенцев с западными районами Китая. Объем и перспективы караванной торговли казахских аулов с западными городами Цинской империи во многом зависели от русско-китайских политических отношений. Тяжелые последствия Отечественной войны 1812 г. в России, потребность в сырье развивающейся российской промышленности показали правящим кругам России важность сотрудничества с таким крупным государством, как Китай.

Политика обособления, проводимая в начале XIX в. пекинским двором, создавала трудности для расширения торгового оборота российских купцов с китайскими. Посольство Ю. А. Головкина, направленное российским правительством в 1805—1806 гг. для урегулирования отношений с Китаем, не было пропущено в китайскую столицу и вынуждено было возвратиться из Урги (Улан-Батора). Однако очевидная выгода караванной торговли для обеих сторон дала толчок развитию экономических связей через территорию Казахстана.

В начале XIX в. *в развитии торговли особую роль играли Бухтарминская, Кереку, Усть-Каменогорская крепости и города Семипалатинск и Петропавловск, превратившиеся в экономические центры обмена с Востоком.* Караванная доставка товаров в приграничные города Китая не требовала больших расходов.

В устойчивом развитии экономических связей с Цинской империей связующую роль играли состоятельные казахские султаны и бии. Признав власть России и приобретя ряд льгот, некоторые казахские султаны, опираясь на поддержку Сибирской пограничной комиссии, приняли участие в оживлении караванной торговли. Влиятельный султан бура-найманского рода Среднего жуза Кудайменды направил в Петербург своего сына Габдуллу. Тот должен был получить официальное разрешение на отправку торговых караванов от Ямышевской крепости, расположенной на правобережье Иртыша, в Синьцзян. Кудайменды старался упрочить ведение торговли с Китаем через Казахскую степь. Однако удаленность Ямышевской крепости от границы с Китаем затруднила осуществление поставленной цели.

Как и во второй половине XVIII в., торговля с Восточным Туркестаном осуществлялась через привычные для китайских купцов Семипалатинск и Бухтарминскую крепость. В начале XIX в. частые обмены с китайскими купцами совершались в Бухтарме, расположенной вблизи китайских пограничных пунктов. Переводчику Н. Г. Путинцеву, отправленному в 1811 г. в пограничный район с особыми полномочиями, российское правительство поручило выяснить возможности китайской торговли через Бухтарму. В 1809 г. купец Нерпин, выехав из г. Тара с товаром на сумму 5000 руб., проехал через Бухтарму, продал товары в г. Чугучаке и возвратился в крепость. В 1812 г. ташкентские купцы Миркурбан Нияз и Ахмади Ашир провели караван с товарами на сумму один миллион рублей, которые с выгодой продали в Кульдже.

В начале XIX в. *в целях предотвращения грабежа караванов охрана торговцев, выезжающих из Петропавловска (Кызылжар), Семипалатинска, Усть-Каменогорска, Бухтармы по караванным путям в Китай, решением правительства была возложена на казачьи отряды.* В 1796 г. багдадские купцы, выйдя с ценными товарами из Стамбула, проехали Персию, Афганистан, Индию и прибыли через туркменские земли в Казахстан (в Семипалатинск). Визиты зарубежных купцов в казахскую страну были не единичным фактом. Казахи были заинтересованы в развитии международной торговли через свою территорию, традиции которой

существовали с древних времен. Тогда по Великому Шелковому пути шли караваны в Китай.

К этому времени основная часть Среднего жуза вошла в состав Российской империи. Россия постепенно расширяла свои военные линии в направлении Старшего жуза и среднеазиатских ханств. Это усиливало возможность российского правительства вести торговлю с Китаем. Крупные торговые караваны стали чаще приходить в Казахстан из далекого Тибета и других районов Китая. Все это требовало от России осуществления конкретных мер по развитию торговли. Поэтому правительство поручило генерал-губернатору Западной Сибири П. М. Капцевичу направить верных интересам России крупных купцов в города Чугучак, Кульджа, Аксу и Яркенд. Так, ташкентский купец Мумин, завершив в 1824 г. торговлю в Кульдже и других городах Восточного Туркестана, убеждал местных правителей в выгоде торговых связей с Цинской империей через Казахстан.

Роль Казахстана в торговле России и Китая. Россия через посредство казахов и среднеазиатских купцов вывозила на базары и ярмарки Синьцзяна готовые промышленные изделия и отдельные виды тканей. Развитие легкой промышленности России и ежегодное увеличение объема потребительских товаров из металла создавали условия для его роста. Казахи, живущие в приграничных районах, обменивали китайские изделия на скот и скотоводческое сырье.

Как и прежде, в непосредственной торговле с городами Кульджа и Чугучак в первой четверти XIX в. особо выделялись города Семипалатинск и Петропавловск. В 1801—1808 гг. стоимость товаров, разрешенных на вывоз в Китай через Петропавловскую таможню, была равна 302 763 руб., а товаров, привезенных из Синьцзяна, — 423 396 руб. Привычной стала доставка товаров в Восточный Туркестан через Казахстан из таких центров, как Тара, Казань, Нижний Новгород, Оренбург, других городов и поселений Урала и Сибири. Из года в год развивалась торговля с Китаем через купцов, часто приезжавших в Казахстан либо поселившихся здесь. Известные в Семипалатинском крае торговцы Степан Попов, Дмитрий Кузнецов, усть-каменогорец Андрей Попов, купец 2-й гильдии из г. Каин Яков Лашков, казанцы Башыр Аитов, Абдулла Утемышев поддерживали тесную связь с казахами и русскими крестьянами.

В первой половине XIX в. *российское правительство придавало большое значение установлению через Казахстан связей с далеким Тибетом.* Это начинание пытался претворить в жизнь начальник Сибирской пограничной комиссии генерал-лейтенант Г. И. Глазенап. Широкие права, предоставленные в 1822 г. Пограничной комиссии, он умело использовал для установления внешнеполитических и экономических связей Казахстана с Китаем. В закрытые для русских купцов внутренние районы Китая проникали купцы из восточных стран. Грузинский купец Семен Мадатов, получив доверие Пограничной комиссии, торговал в городах Аксу, Кульджа, Кашгар, Жаркент и добрался до ранее недоступного "Большого Тибета". Не останавливаясь на этом, он побывал в Кашмире и впервые доставил в Казахстан 250 кашмирских шалей, впоследствии пользовавшихся большим спросом в России. Афганский купец Мехти Рафаил прибыл в Восточный Казахстан из Кабула. Со своим товаром он держал путь в Тибет, продал там и казахские изделия, а по возвращении ознакомил Сибирскую пограничную комиссию с интересными сообщениями об увиденном, предложил новый маршрут торговых караванов из Семипалатинска в Кашгар.

Таким образом, Казахстан не только торговал с Восточным Туркестаном, но и играл посредническую роль в торговле России с городами Западного Китая. Через Казахстан открылись пути для связей с Тибетом, Кашмиром и Северной Индией, с которыми Российская империя раньше не имела постоянных экономических связей. Несмотря на сложное политическое положение, раздробленность и раздоры в Степи, разногласия среди казахской аристократии в связи с восстанием Кенесары Касымова, грабежи караванов, торгово-экономические отношения Казахстана с дальними странами получили свое развитие.

Близость Казахской степи к владениям и городам Цинской империи обусловили отправку сюда караванов из Хивы, Бухары, Коканда, Ташкента и сибирских центров. В области торговли была заметна роль казахских султанов и родоправителей-биев, имевших постоянные связи с правителями Синьцзяна. Выбор Казахстана в качестве центрального пункта торговли с Китаем для торговцев из далекого

Афганистана, Турции и Кавказа, только что вошедшего в состав России, был не случайным: казахи, проживавшие в Восточном Туркестане, создавали для такой торговли благоприятные условия.

Придавая особое значение торговым связям с Синьцзянем через казахские земли, Россия приобретала важный источник пополнения казны. С 30-х годов XIX в. была значительно увеличена таможенная плата за проход караванов через казахстанские города, установлен контроль над своевременным ее поступлением в казну. Купцы, уклоняющиеся от уплаты, избегавшие определенных караванных путей, на основании российских законов подвергались конфискации имущества. Следить за поступлением таможенной платы в казну было поручено соответствующим чиновникам, непосредственно подчиненным им вооруженным служащим на Семипалатинской, Бухтарминской, Усть-Каменогорской таможнях и других пунктах по приему товаров. Препятствием для торговых связей было отсутствие межгосударственного соглашения между Россией и Китаем по урегулированию приграничной торговли и наличие противоречий. Отсутствие специальных ярмарок в приграничной зоне сводило казахскую торговлю преимущественно к меновой. Для разрешения различных вопросов торговых отношений требовались специальные соглашения.

Расширение русско-казахских торговых отношений, экономических и политических связей между Россией и Среднеазиатско-Казахстанским регионом существенно повлияло на международное положение в Центральной Азии. Выгодное стратегическое расположение Казахстана между двумя крупными государствами создавало и в будущем благоприятные условия для караванной торговли.

Вопросы и задания

1. Какие причины и обстоятельства повлияли на торговые связи Казахстана с Восточным Туркестаном?
2. Назовите центры взаимовыгодной международной торговли.
3. Что препятствовало торговле Казахстана с западными областями Китая?

* 4. Прочитайте текст документа, приведенного ниже, и ответьте на вопрос: почему владетельный хан Кашмира “изъявил желание вступить с Россией в торговые сношения?”

Из рапорта генерал-губернатору Западной Сибири П. М. Капцевичу

...Генерал-лейтенант Глазенап склонил российского подданного грузинского дворянина Мадатова предпринять торг с Индией. Достигнув благополучно до Кульджи, Аксу, Кашгарии, Яркента и Большого Тибета и распродав по пути разные товары, взял он в Тибете вексель на Кашмир. По прибытии куда закупил шалей до 250, кои вывезены им в Россию. Мадатов во время пребывания своего в Кашмире был представлен владетельному хану, который, приняв его благосклонно, изъявил желание вступить с Россиею в торговые сношения, обещая покровительствовать всем российским торговцам, и в знак особенного расположения позволил взять с собою из Кашмира 20 фунтов шерсти, коей вывоз возбранен под смертной казнью.

Государственный архив Омской области РФ.
Ф. 3. Оп. 1. Д. 425. Л.5.

Заключение

В первой половине XIX в. часть казахов пограничных с Россией территорий стали относить себя к населению этой страны, поэтому откликнулись на события Отечественной войны 1812 г. Между тем казахи отдаленных от границ земель испытывали возрастающее политическое и экономическое влияние царизма.

В 20-х годах XIX в. была осуществлена реформа по ликвидации ханской власти в Казахстане в соответствии с Уставом о сибирских киргизах 1822 г. и с Уставом об оренбургских киргизах 1824 г. Стали вводить новую административную систему, были внесены изменения в судебную систему. Возросла роль казахских земель в качестве транзитной территории в расширении торговли России с Китаем и Средней Азией.

В первой половине XIX в. произошло несколько восстаний, каждое из которых имело свои отличительные особенности. Восстание казахов в Букеевской орде 1836—1838 гг. было направлено против гнета царизма и против хана Жангира и его окружения. Восстание под руководством Кенесары Касымова охватило все три жуза, в ходе которого была восстановлена ханская власть. Борьба казахов в 50-х годах XIX в. под руководством Есета Котибарова и Жанкожи Нурмухамедова была направлена, с одной стороны, против хивинцев, с другой — против русских военных отрядов, приступивших к завоеванию края.

Раздел III. КАЗАХСТАН — КОЛОНИЯ РОССИЙСКОЙ ИМПЕРИИ (вторая половина XIX в.)

§ 18. ПРИСОЕДИНЕНИЕ СТАРШЕГО ЖУЗА К РОССИИ

Политическое положение Старшего жуза. Хотя большинство территорий Младшего и Среднего жузов в конце XVIII — начале XIX в. вошло в состав России или находилось под сферой ее влияния, часть казахских земель оставалась зависимой от среднеазиатских ханств. Отдельные казахские роды, зимуя в хивинских и кокандских владениях, на летние кочевья прибывали в районы, подчиненные России, откочевывая осенью обратно. Российское пограничное руководство и среднеазиатские ханства стремились извлечь из этого выгоду, собирая с кочевников подати.

! Хива, Бухара и Коканд представляли государства, в которых в XIX в. сохранялись черты восточных деспотий.

В этих государствах была слабая ханская власть, что подтверждается частыми династическими войнами.

Военное ведомство было организатором междоусобиц, нападений на соседние территории с целью захвата и ограбления. В Хиве, Бухаре и Коканде господствовала реакционная идеология. Наиболее агрессивными из трех среднеазиатских ханств были Хива и Коканд. Хива в 1820—1830 гг. подчинила часть кочевий казахов на нижнем течении Сырдарьи и Арала, а также в районе Усть-Урта и Мангистау, земли туркменов. Коканд установил свою власть в районе верхнего течения Сырдарьи до Ак-Мечети, часть Семиречья до оз. Иссык-Куль.

Южный Казахстан и Семиречье поддерживали торговые и политические связи с пограничными районами России. С каждым годом рос объем поставок зерна и промышленных товаров из России в эти районы. Надежная экономическая связь усиливала доверие к России. Складывались и политические предпосылки для вхождения Семиречья в состав России.

Еще в 1817 г. *султан Суюк Абылаев заявил о желании подвластных ему родов принять российское подданство.* Территория, на которой проживали 66 000 человек из племени жалаир, стала подвластной России. Так узаконивалась власть России над казахами Семиречья, территория которых в дальнейшем вошла в состав России. Кочевья этих племен примыкали к владениям Кокандского ханства, со стороны которого началось противодействие этим актам.

Если в начале XIX в. хивинские и кокандские ханы ограничивались набегами на кочевья казахов и киргизов, то в 30—40-х годах в их политике превалируют другие интересы. Они пытаются, в первую очередь, предотвратить вхождение юга Казахстана и киргизских земель в состав России или хотя бы задержать этот процесс.

Усиление власти России. *Гарантом усиления влияния России на юге Казахстана стало строительство военных крепостей*. На присоединенных территориях Среднего и Старшего жузов возводятся укрепления *Актау, Алатау, Капал, Сергиополь (Аягуз), Лепсинск (Лепсы)*. Они стали опорными пунктами России для продвижения в Заилийский край.

В 20—30-х годах XIX в. царское правительство осуществило в Казахстане ряд мер военного характера, сочетая их с активными политическими действиями. В эти годы был создан *Азиатский комитет*. Для прекращения взаимных стычек родоправителей и защиты интересов империи от генерал-губернатора Западной Сибири П. М. Капцевича потребовали отправки воинских отрядов. В связи с этим генерал-губернатор поручил начальнику Омского областного правления С. Б. Броневскому подготовить отряд для отправки в Старший жуз.

Возглавить вооруженную группу из 120-ти казаков было поручено коменданту Ямышевской крепости подполковнику В. К. Шубину. В июле 1825 г., достигнув р. Каратал, отряд разделился надвое: часть осталась на Каратале, а группа во главе с хорунжим Нюхаловым продвинулась в глубь Семиреченского края.

В том же 1825 г. казахи Уйсунской волости численностью примерно в 50 000 человек дали согласие на открытие внешнего округа на своей территории. Однако из-за протеста китайских властей тогда округ не был образован. Приход русского отряда летом 1846 г. в долину р. Кызылагаш, а в 1847 г. — строительство укрепления Капал ускорили обращение во власть Российской империи казахов, кочующих в междуречье Лепсы и Или, а также 40 000 киргизских семей во главе с манапами Жантаем, Жангаром и Ормоном.

В соответствии с инструкциями по управлению казахами Старшего жуза в январе 1848 г. в этот край был назначен российский пристав.[1] Экономические и политические интересы

[1] Пристав — полицейско-надзирательная должность, введенная в России в 1782 г., а повторно — в 1837 г. В Казахстане впервые использована в управлении Старшим жузом.

влекли Россию в Семиречье (Жетысу) и Илийский край, расположенные по соседству с Цинской империей и Кокандом. Глубокое проникновение русских отрядов в Семиречье открывало возможности для продвижения на юг Казахстана и в Среднюю Азию, а со стороны Младшего жуза — в Западный Казахстан.

Вопросы и задания

1. Какие цели преследовали хивинские и кокандские феодалы, вторгаясь в казахские кочевья к середине XIX в.?
2. Расскажите о борьбе казахов против кокандского угнетения.
3. Как вы думаете, почему для управления казахами Старшего жуза Семиречья был назначен российский пристав?

§ 19. СТРОИТЕЛЬСТВО УКРЕПЛЕНИЯ ВЕРНЫЙ

Основание укрепления Верный. Южные районы Старшего и Среднего жузов все еще оставались под властью Коканда. Пользуясь антикокандскими настроениями казахов и киргизов, сюда продвигаются русские отряды. Посланные со стороны Оренбургской и Омской линий, они возводят по Иргизу, Тургаю и Сырдарье несколько укреплений. В 1850 г. была сделана первая попытка овладеть кокандской *крепостью Тойшыбек* — опорным пунктом кокандцев, возведенным в низовьях р. Каскелен. Один из известных батыров и биев Тойшыбек в борьбе против русских колонизаторов намеревался опереться на помощь кокандцев. Однако перемещение повстанцев Кенесары в район Семиречья ускорило колонизацию края. Русские отряды усилили штурм крепости Тойшыбека, где укрылись кокандские войска.

Капитан К. Гутковский с группой в 200 казаков и 50 пеших воинов выступил из Капала и приблизился к Тойшыбеку. Столкнувшись на р. Алматинка с киргизским отрядом, Гутковский был вынужден возвратиться на берега Или. Выполнение задания по взятию крепости было возложено на отряд подполковника Карбышева. Его отряд выступил из Капала в мае 1851 г. Усиленный отряд, состоявший из батальона пеших солдат, 4-х казачьих сотен с 18 орудиями, был поддержан жигитами бия Тайнеке Досетова. 7 июля 1851 г. крепость Тойшыбек сдалась без кровопролитных сражений. Разрушив крепость, отряд продвинулся в глубь края.

На западе военные действия осуществлялись под командованием оренбургского генерал-губернатора. Они заверши-

Укрепление Верный. 1857 г.

лись в 1853 г. взятием крепости Ак-Мечеть, которая вышла из-под власти Коканда. Таким образом, открывался путь для продвижения русских отрядов в Заилийский край. Предложения Западно-Сибирского генерал-губернатора Г. Гасфорта о соединении Сырдарьинской и Сибирской военных линий нашли поддержку в Петербурге. Гасфорт поручил местному руководству возвести несколько пикетов между реками Коксу и Или.

Укрепление Верный. Пристав Старшего жуза майор М. Перемышльский продвинул свой отряд к месту впадения р. Талгар в р. Или. Здесь в 1853 г. был возведен Илийский пикет. Городок Верный, расположенный в очень удобном месте, постепенно превратился в самый крупный город не только в Семиречье, но и во всем Казахстане, и в XX в. стал столицей республики. Весной 1854 г. отряд Перемышльского возвел фундамент *укрепления Верный*. Оно было воздвигнуто на месте бывшего средневекового казахского поселения Алматы, служившего, видимо, перевалочным пунктом на Великом Шелковом пути.

История г. Алматы (Верный) уходит в глубь веков. Первые сведения о г. Алматы, расположенном в предгорьях Алатау и имеющем 2500-летнюю историю, встречаются еще в трудах Рашид-ад-дина. Бабур в своих трудах писал: "На севере Ферганы ранее были города Алмалык и Алматы, позже разрушенные монголами".

В XVI в. на Алматы и его окрестности начали совершать набеги джунгары. По мере развития водных путей сообщения Великий Шелковый путь стал терять свое значение, что привело к упадку многих городов и поселений, в том числе и Алматы.

Вновь возведенное глиняное укрепление было обнесено деревянным дувалом (глинобитным забором). Осенью 1854 г. в бревенчатых домах и казармах разместилось 470 солдат и офицеров.

Из года в год в укрепление Верный прибывали переселенцы. В 1855 г. сюда приехали 400 семей из Сибири. Их разместили в станице Большая Алматинская.

Позже вокруг укрепления возникали населенные пункты, в которых селились оседлые казахи. Киши-Алматы, Талгар, Есик (Иссык), Узынагач, Кастек, Лепсы, Урджар разрастались, их стали населять представители разных национальностей.

Возведение укрепления Верный повлияло и на жизнь киргизов. Так, в 1855 г. киргизский род бугы принял подданство России. Через Верный распространялось экономическое и политическое влияние России в долинах рек Чу и Талас.

Перевод в 1855 г. резиденции приставства Старшего жуза из Капала в Верный ускорило превращение укрепления в главное поселение Семиреченского края. Были построены Большая Алматинская станица, Татарская слободка, где жили татарские купцы и ремесленники, и Малая Алматинская станица. В 1856 г. в Верный прибыли новые переселенцы. Среди них было немало выходцев из Воронежской, Тамбовской и других губерний Центральной России.

В 1857 г. в районе Татарской слободки была построена первая водяная мельница. Начавший работать в 1858 г. первый пивоваренный завод положил начало местной промышленности.

Верный превратился в один из центров сосредоточения переселенцев в Семиреченском крае. Постепенно росло и его культурное значение. Известные ученые-путешественники *П. П. Семенов-Тян-Шанский*, *Н. М. Пржевальский*, *И. А. Северцов* посещали Верный, знакомились с бытом и историей местного народа. В 60-х годах XIX в. здесь некоторое время проживал и *Чокан Валиханов*.

Возведение укрепления Верный в 50-х годах XIX в. ускорило присоединение южных областей Казахстана и киргизских земель к России.

Вопросы и задания

1. Чем было вызвано строительство укрепления Верный?
2. Каким образом повлияло возведение укрепления Верный на жизнь местного населения и сопредельных районов?
3. * Запишите в тетради основные даты, связанные с историей Верненского укрепления.

§ 20. ЗАВЕРШЕНИЕ КОЛОНИАЛЬНОГО ЗАХВАТА КАЗАХСТАНА РОССИЕЙ И ЕГО ПОСЛЕДСТВИЯ

Завершение присоединения Казахстана к России и его последствия. По времени это событие пришлось на период усиления колониальной политики царского правительства в Средней Азии. Для усиления давления на Кокандское ханство и укрепления своего политического влияния царское правительство осуществило ряд мер. При этом особое внимание уделялось наращиванию военных сил в этом регионе и контролю над караванными путями и торговлей. Подполковнику Шайтанову, под началом которого был отряд в 800 человек русских и 100 человек казахов, ставилась задача направиться в долину р. Чу и установить связи с казахами. Легендарный батыр Сураншы, батыр Шаян, Жайнак би и другие встретили русский отряд с почетом, рассматривая его как союзника в борьбе с кокандцами.

Когда началась завоевательная политика царской России, Кокандское ханство вместо сплочения народов Средней Азии против колонизаторов разделило мирные народы по национальностям, племенам и родам и стало наказывать их. Это вызвало протест народа. Восстание кипчаков под предводительством Мусулманкула против кокандского хана Худияра осталось в истории как особое движение борьбы за свободу. Восставшие в 1845 г. кипчаки вынудили кокандцев считаться с ними и получили возможность в управлении государством. Однако в 1852 г. оседлые узбеки и таджики объединились и восстали против кипчаков. В г. Коканде начались репрессии против них. Воспользовавшийся этой ситуацией кокандский хан Худияр выступил против кипчаков, а вождя кипчаков Мусулманкула приговорил к смертной казни. Однако через несколько лет кипчаки снова восстали и свергли хана Худияра. Эти события отвечали задаче русских по окончательному завоеванию Коканда.

Отношения между Россией и Кокандским ханством продолжали ухудшаться. Переговоры не давали удовлетворительных результатов. Стараясь всеми силами удержать Семиречье, кокандский хан принял меры для усиления своих войск в Аулие-Ате, Мерке, Пишпеке и Токмаке.

Возведенное в 1859 г. в пограничном районе Старшего жуза и Северного Киргизстана *укрепление Кастек* стало одним из опорных пунктов России в этом регионе. Отсюда началось продвижение русских войск через Чуйскую долину в сторону Аулие-Аты, Чимкента и Ташкента. В 1860 г. отряд под командованием полковника Циммермана вошел в Чуйскую долину. 26 августа был взят Токмак, а в сентябре, после пятидневной осады, — Пишпек, один из главных центров власти Коканда. Несмотря на поражение, хан направил в сторону Верного два отряда общей численностью в 22 000 человек. Казахские правители разделились надвое. Одни, склонившиеся на сторону султана Садыка, сына Кенесары, боролись против русских войск, другие поддерживали царскую администрацию и были готовы противостоять кокандскому хану.

В октябре 1860 г. *русские войска во главе с начальником Алатауского округа Г. А. Колпаковским сразились с кокандскими отрядами*. В трехдневном сражении вблизи Узынагача кокандские войска были разбиты.

Вслед за этими событиями казахи из пределов Аулие-Аты, Чимкента и Ташкента стали спешно откочевывать в районы, уже вошедшие в состав Российской империи. В октябре 1862 г. русскими войсками вторично был взят Пишпек. Это окончательно подорвало власть Коканда над казахскими и киргизскими территориями.

Новое мощное наступление русских войск началось весной 1864 г. В мае из Верного вышли войска под командованием полковника Черняева, которые за короткое время штурмом взяли Аулие-Ату, Ак-Мечеть, Туркестан, Мерке. С согласия командующего войсками Западной Сибири Дюгамеля Черняев направился с войсками в Чимкент. Для сопротивления русским войскам кокандский правитель Алимкул пытался заключить союз с Хивой и Бухарой, но безуспешно.

Чимкент оказал упорное сопротивление войскам. Русские отряды Черняева, выступившие со стороны Туркестана, войска подполковника Лерхе, прибывшие со стороны Аулие-Аты, вышли на штурм. 22 сентября 1864 г. они ворвались в

Чимкент. Весной 1865 г. бухарский эмир развернул военные действия против Коканда. Используя благоприятную обстановку, русские войска подошли к Ташкенту. В июле 1865 г. после штурма и трехдневных уличных боев русские отряды овладели городом Ташкентом — крупным политическим и экономическим центром всего Туркестанского края.

Весной 1866 г. русские войска достигли территории Бухарского эмирата. Осенью того же года значительные владения бухарского эмира были захвачены, и они вошли в состав созданного Туркестанского генерал-губернаторства. Казахи, жившие на севере Бухарского эмирата, вместе с узбеками признали власть России.

По февральскому соглашению 1868 г. казахские территории, ранее подчинявшиеся Коканду, отошли к Российской империи и были подчинены туркестанскому генерал-губернатору.

Таким образом, поражение Коканда и Бухары (1868), *Хивы* (1873) *означали полный выход казахов из-под власти этих государств и принятие ими российского подданства.* Решающие события произошли в 1864—1865 гг. Присоединение Казахстана к России было завершено.

Итоги процесса присоединения Казахстана к России. Этот процесс в политико-правовом отношении начался в 30-х годах XVIII в. и занял по протяженности полтора столетия. Территория Казахстана была объектом пристального внимания политиков Московского государства еще с конца XV столетия. Казахско-русские отношения на политико-дипломатическом уровне возникают начиная с XVI в. во времена Ивана IV. Казахское ханство становится заметной политической силой, играя во взаимоотношениях Московского государства со среднеазиатскими ханствами важную транзитную роль. В конце XVI — начале XVII в. в связи с продвижением границ Московского государства к Казахстану казахско-русские отношения укрепляются, приобретают новое содержание. Расположенные вблизи Казахстана Тобольск, Тара, Томск, другие города и поселения становятся пунктами устойчивых казахско-русских торговых связей.

В первой четверти XVIII в. правительство России во главе с Петром I проводит активную восточную политику, в орбиту которой включаются не только Казахстан и Средняя Азия, но и более отдаленные земли. Предпринятые военные и разведывательные экспедиции под началом А. Бековича-

Черкасского, И. Бухгольца, И. Лихарева, П. Ступина и др., а также последующие русские дипломатические миссии этого периода обеспечили сильные позиции России во всем Центрально-Азиатском регионе.

Большинство казахского населения положительно относилось к происходящим переменам, так как испытывало большую потребность в выходе на российский рынок, заключении военного союза и в получении помощи от России перед лицом джунгарской агрессии.

“Годы великого бедствия” (“Ақтабан шұбырынды”) ослабили казахские улусы, резко усилив распад единого Казахского ханства и ухудшив экономическое положение. Независимым друг от друга улусам необходимы были спокойствие, добрососедство и выход на рынки соседних стран через Россию. Однако казахские правители понимали, что сохранить равноправные отношения с такой страной, как Российская империя, невозможно. Обращение хана Младшего жуза с просьбой о российском подданстве было первым признанием этих реалий. Решение о зависимости части Казахского ханства от России было узаконено. В дальнейшем были приняты и другие акты, признающие подданство России рядом казахских владений. Средний жуз извлек наибольшие выгоды из этих актов, используя фактор безопасности с российской стороны в освободительной антиджунгарской борьбе за возврат восточных кочевий.

Договор о подданстве казахов России был подписан кучкой казахских правителей во главе с ханом Абулхаиром, он дал основание для юридического закрепления. Хотя присоединение Казахстана к России считалось добровольным, оно было основано на односторонней политике. В дальнейшем политика царизма в Казахстане привела к росту протестов казахов, что является доказательством необоснованности теории о добровольном присоединении. Подданство России было вынужденным последствием кризиса внутренней и внешней политики казахских правителей. Во внутренней политике отсутствие единства между казахскими правителями ослабило Казахское ханство, во внешней — завоевание казахских земель джунгарами вынудило их искать у России поддержки в качестве союзника. Поэтому намерение о присоединении к России зарождается в Младшем жузе, затем оно было поддержано Средним и Старшим жузами, страдавшими от ига кокандцев. Несмотря на усиление колонизаторского

ига, нельзя не заметить положительные стороны присоединения к России. Однако никакие достижения не могут отрицать того факта, что в результате политического договора Казахское государство лишилось независимости. Эта борьба завершилась полным успехом казахского народа. В дальнейшем даже были предприняты действия по возрождению казахской государственности, что удалось знаменитому хану Абылаю.

С момента принятия российского подданства судьба казахского народа еще теснее переплелась с судьбой народов России. В хозяйственной, политической, общественной жизни казахского народа происходят важные события. Распространяется оседлость, закладываются основы промышленного и сельскохозяйственного развития, расширяется торговля, развивается культура.

Вопросы и задания

1. Назовите условия, ускорившие присоединение Старшего жуза к Российской империи.
2. Расскажите об Узунагачском сражении и его последствиях.
3. В чем заключаются закономерность и сущность присоединения Казахстана к Российской империи?

* 4. Составьте хронологию военных и политических действий российских властей на завершающем этапе присоединения Казахстана к России:

Дата	Событие	Значение

* 5. Прочитайте дополнительный документальный материал в конце параграфа. Объясните, почему с основания Аягузского округа начинается распространение российской власти в Семиречье.

Документы и материалы

Отрывок из записок начальника отдела инструкции Семиреченского областного управления (1871 г.)

... Подлинное утверждение в Семиречье русского господства берет начало с 17 июля (1831 г.) со времени основания Аягузского окружного приказа. До этого киргизы, кочующие к югу от рек Аягуз и Лепсы, лишь на словах признавали вашу власть, ибо правительство наше не вмешивалось в их управление, не собирало налог... К открытию Аягузского приказа согласно “Правилам по управлению сибирскими инородцами” Сперанского дела управления киргизами претерпевают изменения. Созданы волости, избраны волостные управители, начала собираться подать. По

требованию Омского областного начальства о подчиненных им киргизах собраны различные сведения, особенно об их кочевках. Организация этих волостей осуществилась в 1834—1839 годах. Трудности были связаны с вооруженным сопротивлением дальних родов новому порядку, особенно переписи скота.

Хрестоматия по истории Казахской ССР. Алма-Ата, 1960. С.60.

Заключение

Завершение присоединения Казахстана к России связано с военными операциями в Южном Казахстане и Семиречье в 40—60-х годах XIX в., в ходе которых были заняты кокандские крепости Пишпек, Ак-Мечеть, Мерке, Аулие-Ата, Чимкент, Ташкент. По мере продвижения русских военных отрядов возводились линии укреплений, пикетов, строились новые крепости. На территории Старшего жуза вводилось военное управление, во главе которого находился пристав — российский офицер.

Раздел IV. КУЛЬТУРА КАЗАХСТАНА В ПЕРВОЙ ПОЛОВИНЕ XIX в.

§ 21. РАЗВИТИЕ ПРОСВЕЩЕНИЯ

Особенности развития просвещения. Присоединение казахских земель к Российской империи не только положительно сказалось на социально-экономическом развитии края, но и вызвало расширение сферы образования и просвещения, придало новый оттенок местным народным обычаям и культуре.

В начале XIX в. в мектебах (школах) Казахстана преподавали шакирдам[1] "Шаригат ул-иман" ("Правила мусульманской религии"), "Аптиек" ("Одна седьмая часть Корана"), давали другие религиозные знания.

К середине века в системе мусульманского образования произошли изменения. В крупных медресе для преподавания на арабском языке стали привлекать людей с глубокими специальными знаниями.

Состоятельные родители направляли детей в медресе Бухары, Самарканда, Хивы и Ташкента для продолжения образования. Там шло обучение на арабском языке, изучалась средневековая арабская философия. Кроме того, обучали истории, географии, математике, другим наукам и языкам, в том числе русскому.

В связи с развитием новой системы образования в Казахстане открывались школы с русским языком обучения в Омске, Оренбурге, Семипалатинске, Уральске и других городах. Превращение крепостей и городов в центры торговых связей со Средней Азией и Восточным Туркестаном потребовало создания специальных учебных заведений по подготовке толмачей (переводчиков). Особенно следует отметить открытую в 1789 г. *Азиатскую школу*. В ней готовили переводчиков и писарей из числа имущих слоев коренного населения. Выпускники школы, изучив монгольский, ойратский, китайский, персидский и другие языки народов Азии, составили первые группы квалифицированных специалистов.

Открытые в Омске (1813) и в Оренбурге (1825) военные училища стали готовить чиновников для российской пра-

[1] Шакирды — ученики.

вящей администрации. В 1837 г. они соответственно были преобразованы в *Сибирский кадетский корпус*, а в 1844 г. — в *Оренбургский Неплюевский кадетский корпус*. Хан Внутренней орды Жангир организовал школу с обучением на русском и татарском языках. В этой школе, открытой в ханской ставке в 1841 г., муллы преподавали на татарском языке, а русские учителя — на русском. Школа при поддержке оренбургского губернатора ставила цель не только дать знания казахской молодежи, но и подготовить преданных колониальной администрации служащих для хана и Оренбургской губернской канцелярии.

Правительственные документы 1822—1824 гг., наряду с экономическими проблемами, рассматривали и пути развития образования. В 1831 г. в поселениях Омской области было решено открыть училища с русским языком обучения. В сентябре того же года было организовано одно из первых училищ в Семипалатинске, а в 1836 г. в Усть-Каменогорске — интернат для казахов. В 1850 г. при Оренбургской пограничной комиссии открылись школы, в которых для казахов велось преподавание на русском языке. Нехватка учителей, средств, специальных помещений для занятий не давала возможности открывать новые школы. Однако возникновение подобных учебных заведений было новым явлением, обогатившим культурный процесс и положительно влиявшим на упрочение казахско-русских связей.

В деле государственного образования учитывались в основном интересы империи. Это приводило к игнорированию потребностей населения в светском образовании на родном языке.

Начало изучения Казахстана российскими учеными. В первой половине XIX в. среди замечательных представителей русской культуры, уделявших внимание жизни и истории казахского народа, почетное место занимает **В. И. Даль.** Будучи в 1833—1841 гг. чиновником по особым поручениям при оренбургском военном губернаторе, он был хорошо знаком с А. С. Пушкиным, А. А. Дельвигом, И. А. Крыловым, Н. В. Гоголем, братьями Перовскими. За 8 лет пребывания в Оренбургском крае он собрал образцы устного творчества тюркоязычных народов. В 1839—1840 гг. участвовал в Хивинском походе русских войск, о чем писал в своих письмах.

В 1836—1838 гг. он выразил сочувствие руководителям народной борьбы Исатаю Тайманову и Махамбету Утемисову. В. И. Даль написал ряд произведений, среди них — повесть “Бокей и Мауляна”, в которой описана жизнь казахов Оренбургского края.

Одно из направлений творчества великого русского поэта **А. С. Пушкина** было связано с Оренбургским краем, восстанием Пугачева, охватившим Яик. В 1833 г. для сбора материалов о Пугачевском восстании А. С. Пушкин побывал в одном из центров тогдашнего Казахстана — Оренбурге. Он находился больше недели в Оренбургском крае, в г. Оренбурге провел три дня, знакомился с жизнью азиатских племен, казахов. В “Истории Пугачевского бунта” имеются его наблюдения и суждения, приведены сведения об участии в Крестьянской войне казахов, об общности целей восставших с интересами казахов.

В “Истории Пугачева” описываются племенные орды казахов, кочующих в междуречье Волги и Яика. В Уральске А. С. Пушкин записал поэму “Козы Корпеш — Баян Сулу”. Пребывание великого поэта в Оренбургском и Уральском краях было важным периодом его творчества. “Капитанская дочка”, “Пугачевский бунт” усилили интерес общественности и передовых демократических кругов к жизни и истории казахов, башкир и других тюркских народов.

В 30—40-х годах XIX в. начался новый этап в изучении Казахстана. Известное значение для науки имели экспедиции 1848—1849 гг. Г. С. Карелина на берег Каспийского моря и капитан-лейтенанта А. Бутакова к Аральскому морю. Они изучали берега Сырдарьи, уточняли глубину Аральского моря и впадающей в него Сырдарьи, составляли карты.

Путешественники Е. П. Ковалевский, Н. А. Северцов, П. И. Небольсин и другие занимались изучением быта и истории казахов, их материальной культуры, обозначением местностей на топографических картах, исследовали природные богатства края. В изучении Казахской степи ведущую роль играли экспедиции, организованные Русским географическим обществом.

Видные русские ученые А. Левшин, Н. Красовский, В. Витевский, Э. Мейер, И. Завалишин и другие историки-этнографы, исследуя жизнь казахского народа, опубликовали

специальные труды. Огромное познавательное значение имело обобщающее трехтомное исследование А. Левшина “Описание киргиз-казачьих, или киргиз-кайсацких, орд и степей”. Начался сбор и систематизация архивных и других данных о Казахстане и казахском народе.

Вопросы и задания

1. Как повлияло присоединение казахских земель к Российской империи на процесс развития просвещения?
2. Какими особенностями характеризуется просвещение в Казахстане в первой половине XIX в.?
3. Какое место в сочинениях видных русских писателей и исследованиях ученых занимает казахстанская тематика?

* 4. Заполните таблицу:

Система просвещения в первой половине XIX в. в Казахстане

	Мусульманская система образования	Российская система образования
Типы учебных заведений		
Язык обучения		
Кто преподавал		
Выводы		

* 5. Прочитайте приведенный ниже дополнительный материал. Как вы думаете, на какие должности, кроме перечисленных, могли претендовать грамотные казахи?

Документы и материалы

Положение о казахской школе при Оренбургской пограничной комиссии

14 июня 1844 г.

Главная цель учреждения школы, кроме распространения между киргизами знания русского языка и некоторой грамотности, состоит в приготовлении способных людей к занятию по пограничному управлению, мест письмоводителей при султанах-правителях и дистаночных начальниках в Орде, а также к исправлению и других должностей, на которые исключительно назначаются киргизы.

Тажибаев Т. Т. Просвещение и школы Казахстана во второй половине XIX в. Алма-Ата, 1962. С. 445.

Решение педагогического совета Верненского городского училища

26 мая 1899 г.

... О совместном праздновании дня этой годовщины (А. С. Пушкина. — *Ж.К.*) Верненским городским училищем с приходскими, церковно-приходскими училищами, находящимися в г. Верном, в Большой и Малой станицах. При этом сборники сочинений поэта, чествуемого в этот день, предназначаются для раздачи ученикам выпускных классов названного училища, а дешевые книжки с отдельными произведениями — остальным ученикам. Раздать всем ученикам по пакету с конфетами. Во время раздачи подарков и во время антрактов будет играть один из имеющихся в г. Верном военных оркестров... Угощение предполагается для 153 учеников училища и 47 человек родителей.

ЦГА РК. Ф. 126. Д. 1211. Л. 112 об.

§ 22—23. КАЗАХСКАЯ ЛИТЕРАТУРА И КУЛЬТУРА ПЕРВОЙ ПОЛОВИНЫ XIX в.

Литература. В казахской литературе первой половины XIX в. и устном творчестве с большим вдохновением была воспета героическая борьба народа за свою национальную независимость. Было создано много стихотворений, поэм-дастанов, посвященных Исатаю и Махамбету, Кенесары и его брату Наурызбаю, Есету и Бикету, Жанкоже и другим историческим личностям. Поэты, акыны, сказители воспевали героическую борьбу народа, патриотизм и верность батыров и полководцев своего народа. Вместе с тем эти произведения смело разоблачали двуличие ханов и султанов, превратившихся в подлых колонизаторов. Историческая ценность таких произведений состоит в том, что авторы их были активными участниками, очевидцами этих событий. Эти произведения воспитывали последующие поколения в духе свободолюбия, патриотизма. Среди этой плеяды народных поэтов, акынов-жырау были такие крупные таланты, как Доскожа, Махамбет, Шернияз, Шоже, Арыстанбай, Орынбай и другие, расцвет творчества которых приходится на середину и вторую половину века. В первой половине XIX в. по силе таланта на первом месте среди казахских поэтов стоит имя *Махамбета Утемисова* — поэта-воина, яркого выразителя народных чаяний.

Жизнь и поэзия Махамбета. Махамбет Утемисов (1804—1846) родился в нынешнем Урдинском районе Уральской области. Отец будущего поэта был состоятельным, близким

к ханскому окружению, влиятельным человеком во Внутренней орде. Пытаясь приблизить к себе начинающего поэта, хан Жангир отправляет 20-летнего Махамбета со своим сыном Зулкарнаем в Оренбург на учебу. Молодой поэт жил здесь в 1824—1829 гг. и был воспитателем ханского наследника. Однако вскоре в отношениях между Махамбетом и Жангиром наступает охлаждение. В 1829 г. за причастность к выступлениям шаруа Махамбета заключают в Калмыковскую крепость, где он некоторое время находится под следствием.

Позже он принял активнейшее участие в восстании Исатая Тайманова, будучи одним из вождей повстанцев. Пламенными стихами Махамбет вдохновляет восставших и призывает к продолжению восстания. Организаторские способности Махамбета вместе с его поэтическим талантом служат делу восстания. Поэтические произведения Махамбета тесно связаны с жизнью народа, борьбой против несправедливости и прежде всего с восстанием 1836—1838 гг.

Стихи Махамбета являются своеобразной летописью восстания, помогают увидеть причины и цели народного движения. Махамбет горячо любил свой народ и родину, обличал политику угнетения как со стороны царизма, так и со стороны ханского окружения. В стихах, обращенных к султану Баймагамбету, он не скрывает своей неприязни к угнетателям, мечтает о наделении народа землей, устранении власти аристократов:

Таких, как вы, ханов
И неправедных биев жадных,
Заставляя кричать, как верблюда,
И титулы их отбросив,
Хотел бы я извести...
Берега Едиля с чащобами —
Расселил бы там мой народ,
И у народа — бесчисленный у каждого
По побережью пасся бы скот.

Шернияз Жарылгасов (1807—1867) родился на территории нынешнего Уилского района Актюбинской области. С малых лет его влекло к ораторскому искусству и народной литературе. Поэтический талант Шернияза проявился рано. Он участвовал в восстании 1836—1838 гг. во Внутренней орде. И после подавления восстания он не порвал с Махам-

бетом. Шернияз Жарылгасов совершенствовал искусство поэтической импровизации. В народе широко известно его обличительное обращение к султану Баймагамбету.

Шоже Каржаубаев (1808—1895) родился на территории бывшего Кызылтуского района Кокшетауской области. Слепой от рождения, Шоже с юных лет сочинял стихи, играл на кобызе и пел песни, много путешествовал. В ряде своих произведений, следуя поэтической традиции, Шоже восхваляет некоторых влиятельных людей. В то же время он, невзирая на лица, срывал маски с властных правителей. В поэтических состязаниях — айтысах — Шоже не знал поражений. Он был также крупным поэтом-эпиком: им был записан лучший в художественном отношении вариант народного эпоса "Козы Корпеш — Баян Сулу".

Суюнбай Аронов (1822—1895) родился и вырос на территории нынешнего Жамбылского района Алматинской области. С 15 лет он участвовал в многочисленных айтысах и вскоре стал самым популярным поэтом во всем Семиречье. Он воспевал народных защитников, поднимал социальные проблемы, осуждал неправедные поступки правителей. Поэтический язык его живой и образный. Суюнбай воспитал последователей своего творчества, продолживших традиции поэта.

Музыкальное искусство[1]. Музыка занимала большое место в духовной культуре и социально-политической жизни казахского народа. Среди десятков музыкальных инструментов народа наиболее распространенными были домбра, кобыз, сыбызгы и сырнай.

Человек, решивший стать профессиональным музыкантом, осваивал искусство исполнения с наставником. После этого систематически и надолго выезжал в аулы, участвуя в состязаниях исполнителей. Так поддерживали форму и вокалисты, и инструменталисты. Часто автор и исполнитель выступали в одном лице. Таковы многие казахские *анши* (певцы) и *кюйши* (инструменталисты). Отдельные талантливые люди прекрасно исполняли музыкальные произведения различного рода: кюй (инструментальное сочинение традиционной формы), песню, поэтико-музыкальное творение

[1] Творчество Курмангазы, Даулеткерея, Таттимбета, начальные периоды творческого подъема которых приходятся на конец 30-х и 40-е гг., рассматривается в разделе истории культуры второй половины XIX в.

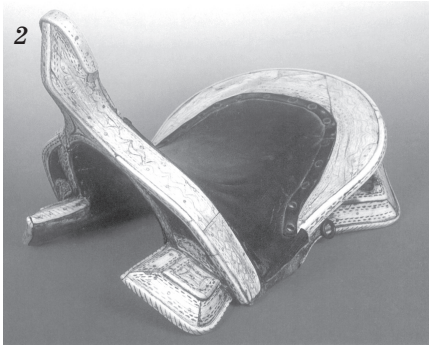

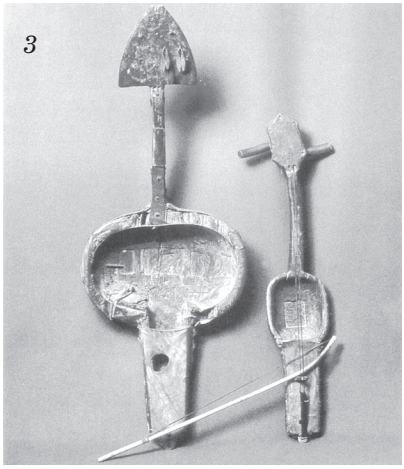

1. Женские украшения: серьги, пуговицы, браслеты;
2. Седло, инкрустированное серебром; *3.* Кылкобыз

(жыр, толгау, терме и другие формы). Тематические, жанровые казахские кюи, песни, танцы сопровождали казахов всю жизнь.

В музыкальной культуре этого периода оставили заметный след политические события и освободительная борьба народа. Немало музыкальных произведений 30—40-х годов XIX в. посвящено борьбе с колониализмом и угнетением. Среди них — кюи Махамбета.

Материальная культура. Важной составной частью материальной культуры являются орудия труда, связанные со скотоводством, земледелием, домашними промыслами и ремеслами. Сотни видов разнообразных орудий труда и приспособлений изготовляли сами рядовые кочевники и земледельцы, а наиболее сложные изделия и художественные вещи делали народные мастера.

Мужчины изготавливали хозяйственные инструменты и вооружение, седла и убранство коня, обрабатывали дерево, кость, камень, кожу, металл, делали изделия из них. Женщины обрабатывали шерсть, валяли войлок, постилочные и настенные ковры, занимались ткачеством, шитьем и вышивкой. Женщины, как правило, объединялись и работали группами. В XIX в. один из наблюдателей писал: “Для домашнего обихода они не нуждаются ни в чем чужеземном, а все потребности жизни удовлетворяют продуктами скотоводства”.

У казахов получили развитие ремесла: *ткачество, изготовление войлока, обработка дерева, кожи, металла, кости и ряд других.*

Основным жилищем казахов оставалась войлочная юрта. На зимовках возводились жилища. Это были дома из дерна, сырцового кирпича и камня, а также полуземлянки и строения, по форме напоминающие юрту. В лесных районах получили распространение деревянные шестигранные постройки, а также деревянные крестьянские дома. Состоятельные люди, особенно ханы и султаны, в северных и западных районах Казахстана имели бревенчатые многокомнатные дома, для постройки которых нанимали русских мастеров. Под влиянием экономики России и быта русских поселенцев в убранстве жилого помещения происходят изменения.

Одежда и пища были традиционными. Из меха и шкур животных шили разнообразные шубы (тон, ишик, жаргак и их разновидности). Из козьих шкур выделывали замшу и шили из нее халаты. Халат из тонкого белого войлока назывался *каттау*, а из шелка и сукна — *шапан*. Из верблюжьей шерсти скатывали также шекпен — один из видов казахских плащей. Женская приталенная безрукавка называлась *камзолом*. На голову надевали *борик* — шапку, отороченную мехом. Девичья нарядная бобровая шапка называлась *камшат борик*. Удобна была летняя *такыя* из бархата, парчи или глазета. Зимой мужчины носили *тымак* — лисий треух. Самый замечательный и богатый головной убор предназначался для невесты. Это *саукеле* — высокая конусообразная шапка, украшенная драгоценностями. Некоторые саукеле в XIX в. украшались одновременно драгоценными камнями, кораллами, жемчугом, золотом и серебром. Через год после замужества женщины носили *желек* — вид саукеле, а после рождения детей — *кимешек*. Распространенными были мужские шляпы — *калпак* и *телпек*. Красивыми и разнообразными были мужские и женские пояса (*белдик, белбау*). Мужские пояса имели подвески: кошелек, пороховницу, кресало, трут, футляр для ножа. Наборные пояса, украшенные костяными и металлическими накладками, назывались *кисе*. Обувь также была разнообразной: *саптама етик* (мужские высокие кожаные сапоги), *маси, кебис* и др. Одежда украшалась вышивкой, узорами. Женщины носили многочисленные украшения.

Вопросы и задания

1. Каково содержание произведений Махамбета Утемисова?
2. Расскажите о казахских акынах первой половины и середины XIX в.
3. Как развивалась казахская музыка?
4. Расскажите о материальной культуре и народном декоративно-прикладном искусстве казахского народа, сопоставляя их с традициями сегодняшних дней.

* 5. Внимательно рассмотрите иллюстрации в этом параграфе. Какие виды орнамента использовались для женских украшений в XIX в.?

* 6. Прочитайте дополнительный материал. Как вы понимаете выражение “гражданская активность поэзии” Махамбета Утемисова?

Все вообще киргизы (казахи. — *Ж.К.*) кочуют, живут всегда в подвижных юртах и ради скотоводства, главного и почти единственного упражнения, странствуют в своих степях. Поелику они в рассуждении перекочевок сообразуются своим стадам, то летом пребывают в наибольше лежащих ближе к северу, а зимою — в склонившихся больше на юг степях.

Георги И. Г. Описание всех обитающих
в Российском государстве народов. Ч. 2. СПб., 1799. С. 126.

Сражение
(*отрывок*)

Как батыру не умчаться —
Ерсары и Калдыбай,
Оба льва никогда
Не натянут свои луки.
Войско хана снует —
Все идут и идут…
О стервятник наш храбрый,
Защитник и друг.
Многих сирот и вдов
Представляю вокруг…
И что будет с тобою
Бедный мой журт[1]?

(*Махамбет Утемисов*)

О казахской поэзии и Махамбете

Печаль, гнев и мечта народа нашли широкое выражение через художественное слово. Целая группа талантливых акынов XIX в. была защитниками мечты народа, глашатаями правды, летописцами противоречивой эпохи. Имя этого поэта-воина Махамбета здесь мы должны назвать в первую очередь… Махамбет поднял казахскую лирику на качественно новую художественную ступень. Повысилась гражданская активность поэзии, она стала душевней, человечней, обозначилось ее личностное свойство.

Магауин М. Бес ғасыр белестері // Бес ғасыр жырлайды.
Алма-Ата, 1984. 11—13 б.

На вершине Шетки — Акшокы, по решению биев, когда-то были казнены привязанные к хвостам лошадей Енлик и Кебек, юные влюбленные — казахские Ромео и Джульетта. На берегу реки Ащысу до сих пор возвышается холм, где покоятся Енлик и Кебек, таящие в себе кровавый след жестоких биев.

Матаев Х. Чингистау. Алматы, 1991. С.10.
Касымбаев Ж. К. Старший султан Кунанбай Оскенбаев и его окружение.
Алматы, 1995. С.33.

---

[1] Журт — народ, население.

Заключение

В первой половине XIX в. в сфере культуры и просвещения произошли изменения. Наряду с традиционными школами — мектебами стали открываться русско-казахские школы. То есть наряду с религиозными учебными заведениями развивается система образования, в которой обучение производится на русском, татарском языках.

Материальная и духовная культура казахов сохраняет свое уникальное содержание и отражает жизнь народа.

Раздел V. СОЦИАЛЬНО-ЭКОНОМИЧЕСКОЕ И ПОЛИТИЧЕСКОЕ ПОЛОЖЕНИЕ КАЗАХСКОГО ОБЩЕСТВА ВО ВТОРОЙ ПОЛОВИНЕ XIX в.

§ 24. РЕФОРМЫ 1867—1868 гг. В КАЗАХСТАНЕ

Подготовка реформ. Преобразования в Степи совпали с отменой крепостного права и проведением ряда буржуазных реформ в России. Распространение капиталистических отношений на национальные окраины также берет начало с этого времени. Осуществленные в середине XIX в. судебная, земская и другие реформы не могли не повлиять на находившиеся в составе Российской империи восточные национальные окраины.

"Устав о сибирских киргизах" 1822 г. и "Устав об оренбургских киргизах" 1824 г. в условиях распространения капиталистических отношений не отвечали целям хозяйственного развития.

Для изменения системы управления Казахстаном в 60-х годах XIX в. была образована комиссия, которую возглавил статс-секретарь И. И. Бутков. Комиссия предложила разделить всю Казахскую степь на две области — *Западную*, с центром в Тургайском крае, и *Восточную*, с центром в Сергиополе или Каркаралинске. Предложения комиссии были вручены оренбургскому генерал-губернатору А. П. Безаку. 29 сентября 1864 г. Безак потребовал от областного правления оренбургских казахов сбора необходимых сведений.

В 1865 г. в связи с уходом А. П. Безака в отставку новым губернатором назначен Н. А. Крыжановский.

! Н. А. Крыжановский (1818—1888) — оренбургский генерал-губернатор в 1864—1881 гг.

В период его управления осуществлялась административная реформа 1868 г., вводилась уездная система в областях.

В соответствии с рескриптом Александра II от 5 июня 1865 г. были составлены вопросники по изучению казахского края. В них были охвачены основные проблемы, связанные с введением новой системы административного управления: собственные проблемы, виды землепользования, судебные дела, просвещение, подати, религиозные проблемы и др. Но при подготовке реформы не были приняты во внимание интересы народа. Чокан Валиханов высказался за перестройку управления Казахстаном на началах народ-

ного самоуправления. Комиссия, стремясь скорее ввести в действие реформу, советовалась лишь с узкой группой феодалов и собрала только их данные. В Западно-Сибирском генерал-губернаторстве комиссия доверяла лишь сведениям, собранным у крупных владельцев, среди которых были Муса Шорманов и султан-правитель Чингис Валиханов. В Оренбургском крае данные были представлены старшим султаном-правителем Сейдалиевым и другими аристократами, далеко стоявшими от интересов народа.

Проект реформы по управлению Тургайской, Уральской, Акмолинской, Семипалатинской областями был подготовлен комиссией Ф. К. Гирса в составе Л. Баллюзека, Л. Мейера, А. П. Проценко. Комиссия, куда вошли В. Д. Дандевиль, Ф. К. Гейнс и другие, подготовила проект по Семиреченской и Сырдарьинской областям.

11 *июля* 1867 г. *царь Александр* II *утвердил "Временное положение об управлении в Семиреченской и Сырдарьинской областях", а* 21 *октября* 1868 г. — *"Временное положение об управлении в степных областях Оренбургского и Западно-Сибирского генерал-губернаторства"*.

Содержание и значение реформы. *Вся казахская территория делилась на три генерал-губернаторства: Туркестанское, Оренбургское и Западно-Сибирское. Военная и гражданская власть сосредоточивалась в руках генерал-губернатора. Каждое генерал-губернаторство делилось на области. Уральская и Тургайская области относились к Оренбургскому, Акмолинская и Семипалатинская — к Западно-Сибирскому, Семиреченская и Сырдарьинская — к Туркестанскому генерал-губернаторствам.* Территория бывшего Букеевского ханства в 1872 г. была включена в состав Астраханской губернии. Мангистау (Мангышлакское приставство) в 1870 г. отошел под управление Кавказского военного округа, а позже включен в Закаспийскую область. Деление Казахстана на центры отвечало целям колониальной политики.

Сосредоточение военной и гражданской власти в руках генерал-губернатора составляло одну из узловых задач реформ 1867—1868 гг. К тому же, Туркестанскому генерал-губернатору предоставлялось право ведения дипломатических переговоров с такими странами, как Китай и Иран.

Стоявший во главе области военный губернатор одновременно являлся наказным атаманом казачьих войск, расположенных на территории области. При военных губернаторах

для ведения дел создавались областные правления, которые имели три отдела: хозяйственный, судебный и распорядительный. Контроль над их деятельностью осуществлял вице-губернатор. Он являлся председателем правления, имел при себе специальных советников.

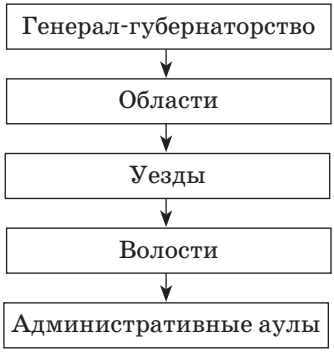

Согласно реформам *области делились на уезды*. Такое деление с небольшими изменениями сохранялось более полувека.

Один из двух помощников (младший) уездного начальника, назначаемый генерал-губернатором, был из представителей местной правящей верхушки. Уездным начальникам подчинялись как полиция, так и воинские части, учреждения уезда и укрепления.

Уезды делились по территориальному принципу на волости, а волости — на административные аулы, состоявшие из 100—200 кибиток. Отбираемые из знати волостные и аульные были опорой царского правительства в Казахстане. В своей должности они утверждались вышестоящим колониальным руководством. Султаны-чингизиды обеспечивались государством пожизненной пенсией и освобождались от налогов. В этом заключалось классовое содержание реформ.

В оседлых населенных пунктах Сырдарьинской области полицейская и распорядительная власть была передана в руки аксакалов. Последние избирались на сходах выборщиков и утверждались областными военными губернаторами. Им так же, как аульным и волостным старшинам, вручали отлитый из бронзы знак и печать. Выборы аксакалов, как и волостных, проходили в борьбе, в межродовых спорах.

Согласно реформам 1867—1868 гг. были учреждены военно-судебные комиссии и уездные суды. Имеющие четко выраженный классовый характер, судебные учреждения были

Туркестанское генерал-губернаторство
Сырдарьинская область
Казалинский уезд
Перовский уезд
Туркестанский уезд
Чимкентский уезд
Аулие-Атинский уезд
Ташкентский уезд
Ходжентский уезд
Жизакский уезд
Семиреченская область
Сергиопольский уезд
Капальский уезд
Верненский уезд
Джаркентский уезд
Иссык-Кульский уезд
Токмакский уезд

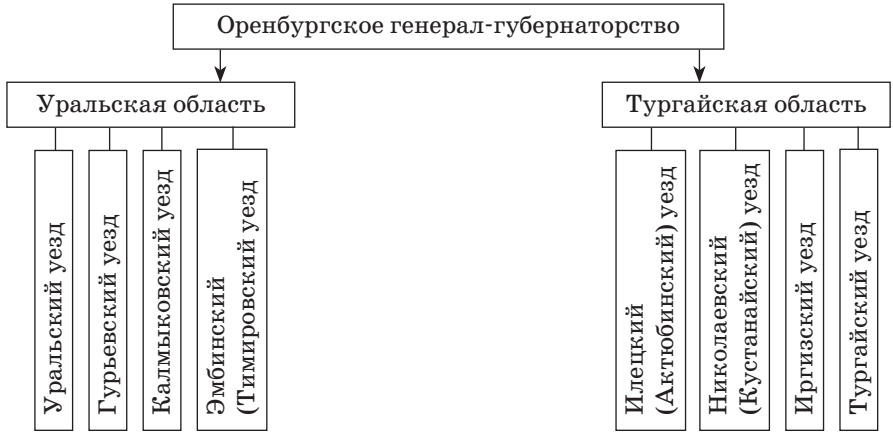
Оренбургское генерал-губернаторство
Уральская область
Уральский уезд
Гурьевский уезд
Калмыковский уезд
Эмбинский (Тимировский уезд
Тургайская область
Илецкий (Актюбинский) уезд
Николаевский (Кустанайский) уезд
Иргизский уезд
Тургайский уезд

Западно-Сибирское генерал-губернаторство
Акмолинская область
Акмолинский уезд
Кокчетавский уезд
Петропавловский уезд
Омский уезд
Атбасарский (Сарысуский) уезд
Семипалатинская область
Каркаралинский уезд
Баянаульский уезд
Павлодарский уезд
Семипалатинский уезд
Кокпектинский уезд
Зайсанский уезд
Усть-Каменогорский уезд

орудием претворения колониальной политики в жизнь. Хотя в Сырдарьинской области сохранился суд казиев, роль военно-уездных судов в решении споров была весомей. Изменения в судебном деле ограничили влияние шариата и степных законов на повседневную жизнь. В каждой волости, в зависимости от числа кибиток, избирались от четырех до восьми биев. По существу, утверждаемые военными губернаторами суды биев и казиев были низшим звеном колониальной судебной системы в Казахстане.

Уездные и военные суды усилили угнетение народа. Этому служила и усилившаяся налоговая политика.

Реформы 1867—1868 гг. не могли разрешить всех коренных противоречий общества. Однако они повлияли на социально-экономическое развитие Казахстана. Были созданы предпосылки для освоения богатств края. Капиталистические отношения, проникая в хозяйственную и социальную жизнь, ослабили ряд регрессивных черт старых общественных отношений. Происходили изменения и в повседневной жизни казахов, занимавшихся кочевым скотоводством. Одновременно усилилось социальное расслоение аульных жителей. Свидетельство тому — формирование жатачества — уход обедневших казахов не только на заработки в прилинейные поселки и города, но и на первые промышленные предприятия. Отрицательные последствия реформы подвергались критике со стороны Абая Кунанбаева, Ибрая Алтынсарина и других передовых мыслителей того времени.

Вопросы и задания

1. Расскажите об особенностях подготовки реформ 1867—1868 гг.
2. Каким образом были подготовлены “Положения”, какую направленность они имели?
3. Поясните последствия реформ 1867—1868 гг. для Казахстана.

* 4. Заполните таблицу:

Реформы 1867—1868 гг.

Административное деление по новой реформе	Кто находился во главе административной единицы	Их функции

* 5. Прочитайте дополнительный материал. О чем говорится в стихах Абая?

Кулембаю
(1889 г.)

И вот я стал волостным,
Рассеяв весь скот.
Ни груза у верблюда,
Ни гривы у коня
Не осталось —
Раздарил толпе.
...
Сильным мира сего,
Еще не услышав их слов,
Внимаю уже.

(*Абай*)

Как была подготовлена реформа

...Все работы (по подготовке реформы. – *Ж.К.*) производились в тиши кабинетов, сначала в Петербурге, в комиссии статс-секретаря Буткова, без какого-либо участия в этих работах не только уж кого-либо из влиятельных и преданных нам киргизов хотя бы в виде депутата от народа, жизнь которого хотели перестроить на новый лад и о которой не имели в Петербурге почти никакого понятия, но даже из прежних знатоков Степи, каковы, например, В. В. Григорьев, Н. В. Ладыженский, жившие в Петербурге, не приглашались к участию в этих работах.

Русская мысль. 1891. № 8. С. 24.

§ 25. ОСВОБОДИТЕЛЬНАЯ БОРЬБА КАЗАХСКОГО НАРОДА ПРОТИВ КОЛОНИАЛЬНОГО УГНЕТЕНИЯ В 60—70-х годах XIX в.

Причины народных выступлений. Восстания 1868–1869 гг. в Уральской и Тургайской областях. Административно-управленческие реформы, несмотря на отдельные их положительные стороны, усилили колониальную зависимость Казахской степи. Под постройку крепостей изымались земли кочевников, широкомасштабно увеличивались налоги, а действия царских чиновников и перешедших на управленческую службу казахских феодальных групп обострили и без того трудное положение населения. Знать, начиная заниматься ростовщичеством, усилила административное давление на своих подчиненных. Для несостоятельных кочевников особенно неудобными были новые правила землепользования. Земли, занимаемые казахскими кочевьями,

вопреки прежним юридическим документам и обещаниям правительства, были объявлены государственной собственностью.

Объявление земли государственной собственностью и использование ее по территориальному принципу было чуждо веками сложившимся представлениям кочевников. Подчинение призимовочных и летних кочевий различным административно-территориальным органам обострило отношения между родами и создало большие неудобства. Эти и другие тяготы жизни и неурядицы подвигли казахских шаруа на освободительную борьбу, которая в декабре 1868 — октябре 1869 гг. охватила Уральскую и Тургайскую области, в 1870 г. — Мангистау. Острое недовольство народа подняло на вооруженную борьбу и родоправителей, лишившихся своих привилегий.

К концу 1868 г. царские власти приступили к осуществлению новой административной реформы и образованию новых административных единиц — волостей. Однако казахи выступили против этой реформы. Так, казахи рода берали не пустили правительственную комиссию из Калмыковского уезда, казахи родов адай, табын напали на комиссию из Гурьевского уезда и заставили ее в спешном порядке уехать обратно. После этого начались нападения на пограничные линии и казацкие поселки.

Во время наступления царских войск восставшие сосредоточились в основном по рекам Уилу, Сагызу и Эмбе (Жем). Несмотря на малые шансы на успех, повстанцы действовали решительно. 6 мая 1869 г. около урочища Жамансай, в 20-ти верстах от р. Уил, они атаковали отряд фон Штемпеля, состоящий из 200 конных и роты пехоты. В течение семи дней повстанцы окружили отряд и несколько раз его атаковали.

Размах восстания в Тургайской и Уральской областях встревожил Петербург и местную администрацию.

Царь Александр II приказал немедленно подавить восстание. Повстанцы также собирали свои отряды, назначали из своей среды руководителей. Народное восстание уральских и тургайских казахов возглавил внук знаменитого батыра Сырыма Сеит Туркебаев. Военным руководителем всех повстанцев стал известный в уезде батыр Азберген Мунайтбасов. В период с марта по июль 1869 г. повстанцы проявили большую активность против карательных отрядов. 18 марта они напали на отряд карателей, где погибло много людей с

Раимское укрепление (рис. *Т. Г. Шевченко*)

обеих сторон. В апреле-мае регулярные царские отряды и отряды уральских казаков тщательно готовились к выступлению против повстанцев. Однако у оз. Жамансай отряд карателей под командованием Штемпеля попал в засаду и потерпел значительный урон. Для подавления восстания требовались значительные силы. И к этому делу были привлечены вооруженные силы всех крепостей Приуралья и Оренбуржья.

Войска численностью свыше 1700 человек, направленные на подавление восстания, двинулись в бассейн р. Уил (Ойыл). С частью войска выступил сам военный губернатор Н. А. Веревкин. Остальные отряды прикрывали пути отступления восставших на западе, севере и востоке. Участие самого военного губернатора в походе подействовало на родоправителей. Некоторая часть восставших отделилась и 20 июля явилась к Веревкину с “изъявлением покорности”. Повстанцы во главе с Туркебаевым, Оспановым, Рыскуловым отступили на юг, в безводную пустыню. Каратели Веревкина, подполковника Рукина, графа Комаровского в поиске “непокорных аулов” беспощадно расправились со всеми пойманными.

Перед вооруженными силами царского правительства плохо организованные, разобщенные повстанцы Уральской

и Тургайской областей не смогли устоять и потерпели поражение.

Восстание 1870 г. на Мангистау. Причины восстания на п-ове Мангышлак имеют много общего с причинами народных возмущений в Уральской и Тургайской областях. Как известно, кочевой маршрут рода адай был одним из самых протяженных с юга на север. Однако царские власти запретили казахам-адаевцам пользоваться летовками. Несмотря на то, что новое положение на Мангыстау вводилось с 1870 г., от адаевцев потребовали уплаты податей и сборов за прошедший год по новой цене. 40 000 кибиток рода адай должны были уплатить 160 000 руб.

Поводом к восстанию послужили угрозы пристава Рукина и его попытки с помощью войск и казаков принудить адаевцев принять "Положение". В марте 1870 г. отряд карателей под командованием подполковника Рукина отправился в казахские аулы для претворения в жизнь Уложения 1868 г. В 60 км от крепости их встретил отряд повстанцев в количестве 400 человек под предводительством Исы Тлембаева. Они заявили Рукину о своих намерениях не пускать его дальше. Однако Рукин не послушался их, а стал продвигаться вперед.

Весть о разгроме отряда Рукина послужила сигналом к началу широкого освободительного движения. Кочевников поддержали другие социальные группы. Другой большой отряд, возглавляемый Досаном Тажиевым, действовал возле Александровского форта. 3 апреля 1870 г. они начали осаду форта. К движению примкнули взбунтовавшиеся рыбаки и рабочие рыбных промыслов.

5 апреля восставшие атаковали Николаевскую станицу и Александровский форт, сожгли маяки. Из отобранных лодок повстанцы создали нечто вроде "флотилии". Разгромили Нижнее укрепление с запасом продовольствия для гарнизона. Только применение царскими войсками артиллерии вынудило восставших отступить от форта.

В мае с Кавказа прибыло новое подкрепление: батальон Апшеронского полка, две стрелковые роты, несколько рот линейного батальона, четыре роты Дагестанского полка, две роты терских казаков при четырех орудиях.

Восстание было подавлено. Царские сатрапы во главе с оренбургским генерал-губернатором Н. А. Крыжановским

рьяно выполняли распоряжение военного министра России Милютина — “примерно наказать мятежников”.

В связи с поражением восстания 3000 семей казахов-адаевцев перешли на территорию Хивинского ханства. С ними были предводители восстания Иса Тленбаев, Досан Тажов, Ержан и Ермамбет Коловы и др.

Поражение восстания позволило кавказской администрации взыскать с оставшихся на Мангистау 9000 кибиток различную подать на сумму 57 901 руб. Кроме того, адаевцы выплатили контрибуцию в размере 90 000 баранов.

Борьба мангистауских казахов против колониальной политики царизма и военно-феодального угнетения сливалась с антиколониальной борьбой народов России и освободительной борьбой русского народа.

Вопросы и задания

1. Каковы причины восстаний в Уральской, Тургайской областях и Мангистауском крае?
2. Расскажите о движущих силах, характере и ходе восстаний.
3. На какие внутренние этапы можно разделить восстания 1868—1869 и 1870 гг.?
4. Объясните причины поражения восстаний. Какие особенности имело Мангистауское восстание?

* 5. Составьте хронологию восстаний в Уральской и Тургайской областях в 1868—1869 гг., в Мангистауском крае в 1870 г.

Документы и материалы

Из письма военного губернатора Уральской области Н. А. Веревкина оренбургскому генерал-губернатору Н. А. Крыжановскому

20 сентября 1869 г.

... Кибиточная подать собрана с адаевцев в ничтожном количестве... потому что киргизы не имеют денег... Хивинцы стараются привлечь и взволновать адаевцев, но до сих пор без значительного успеха... Они (бии. – *Ж.К.*) подробно ознакомились с новым положением и ничего неудобного не видят, хотя и не ругаются за своих однородцев, полагают, что лучше бы оставить у них прежнюю подать в том уважении, что на Устюрте угодья скудны и торговли нет... .

Цит. по кн.: *Турсунова М. С.* Казахи Мангышлака во второй половине XIX в. Алма-Ата, 1977. С. 77.

§ 26. ЭКОНОМИЧЕСКОЕ РАЗВИТИЕ КАЗАХСТАНА ВО ВТОРОЙ ПОЛОВИНЕ XIX в.

Переселение русского крестьянства в Казахстан. Реформа от 19 февраля 1861 г. по отмене крепостного права в России создавала условия для переселения русских крестьян в восточные районы. Этим правительство стремилось ослабить остроту аграрного вопроса во внутренних губерниях России, а следовательно, ослабить и революционные волнения. С другой стороны, переселяя часть крестьян на национальные окраины империи, царское правительство хотело найти в их лице социальную опору.

На первых порах царизм ограничивался военными казачьими поселениями. В середине 60-х годов XIX в. начинается переселение в Казахстан крестьян из центральных районов России. Главное управление Западной Сибири приняло в 1866 г. постановление, разрешающее "водворение" переселенцев в казахские степи. Ряд положений реформы 1868 г., прежде всего объявление казахских земель государственной собственностью, подготавливали условия для их экспроприации[1]. Идеи о переселении не раз высказывали царские администраторы, а с активизацией аграрной политики правительства последовали конкретные шаги. Так, по инициативе военного губернатора Семиреченской области генерала Г. А. Колпаковского и под его руководством *в* 1868 г. *были разработаны "Временные правила о крестьянских переселениях в Семиречье"*. По этим правилам, действовавшим вплоть до 1883 г., переселенцам предоставлялись большие льготы: их наделяли землей в размере 30 десятин на душу (мужскую), освобождали от всех налогов и повинностей сроком на 15 лет, нуждающимся семьям выдавали ссуду. "Правила" 1883 г. несколько урезывали привилегии переселенцев (на душу полагалось не 30, а 10 десятин), но предусматривали другие стимулы. К этому времени в Семиречье уже чувствовалась ограниченность в земельных участках.

В правительственном распоряжении от 13 июля 1889 г. конкретно определялись районы переселения "сельских обывателей и мещан" в Тобольской и Томской губерниях, в Семиреченской, Акмолинской и Семипалатинской областях. Отдельные положения этого документа уточняли "Правила"

---

[1] Экспроприация — изъятие земель.

1891 г., по которым переселенцам-старожилам гарантировалась земля до 15 десятин на душу.

Переселение крестьян из внутренних районов обнажило истинную суть колониальной политики царизма. Вместе с тем обнаружились последствия этой политики: для переселенцев отнимали земли кочевых казахов. Этот процесс углублялся из года в год и привел к непоправимым потерям в развитии скотоводства казахов. Только в 1855—1893 гг. у казахов Акмолинской области было отнято более 250 тыс. десятин земли, для 11 тыс. русских семей было создано 24 села. В тот же период в Семипалатинской области у казахских крестьян было отнято свыше 33 тыс. десятин плодородной земли.

С целью дальнейшего углубления колонизации Казахстана царское правительство в 1855 г. отправило в степные области экспедицию под руководством Ф. А. Щербины. Перед ней была поставлена задача найти побольше земель для изъятия. Она исследовала восемь уездов и определила размер "излишков" земель у казахов. В результате больше половины земель в уездах было передано в распоряжение колонизаторам. Например, в Семиреченской области переселенцы из российской части империи, составляющие около 10% населения, стали владельцами всех пригодных для земледелия участков.

В 1868—1880 гг. здесь обосновались свыше 3 тыс. семей, из которых более 2 тыс. образовали селения, а свыше 1 тыс. — поселились в городах. Переселенческая политика захватила также Сырдарьинскую область, особенно Чимкентский, Ташкентский и Аулие-Атинский уезды. В 1884—1892 гг. в области было образовано 37 поселков.

Положение казахского аула. С середины XIX в. распространение капиталистических отношений в Казахстане не могло не отразиться на хозяйственной жизни казахского аула и положении социальных групп. *Одним из проявлений влияния экономики России на казахский аул было распространение оседлого образа жизни и земледелия. К главным изменениям относится владение землей, выделенной в частную собственность.*

Скотоводство, основанное на традиционной кочевой жизни, сохранилось в районах, примыкающих к Сырдарье, в Центральном Казахстане, Бетпак-Дале, Мангыстау, Семипалатинской, Акмолинской областях и других районах. В северных краях Казахстана, куда был направлен много-

людный переселенческий поток, преобладающим становится земледелие, в то время как кочевое скотоводство принимает ограниченный характер.

Во многих байских хозяйствах кочевая жизнь сохранила свою роль. Но при этом хозяйство по составу скота и характеру землевладения уже сильно отличалось от прежнего кочевого хозяйства. Уменьшение числа лошадей и увеличение числа коров отражали изменения в хозяйстве, в том числе на сокращении кочевых маршрутов; шел постепенный переход к полуоседлости и оседлости, в аул проникали капиталистические отношения. Часть крупных хозяйств приспособилась к потребностям рынка — разводила скот на продажу, занималась земледелием, использовала труд наемных работников.

Распространение капиталистических отношений и переселение из центральных губерний русских и украинских крестьян влияли на развитие земледелия среди кочевых казахов. Они получили возможность постоянно обеспечивать аул зерном и семенами. Казахи стали постепенно превращаться в народ с гораздо большей долей земледельческого населения, чем раньше. К тому же они владели древними традициями ведения земледелия в степных и пустынных засушливых районах.

Развитие земледелия, конечно, было связано с природными условиями. Достаточное сохранение влаги (к примеру, по рекам Урал и Тобол) создало условия для использования казахами обыкновенной сохи. На юге существовало искусственное орошение, для развития которого расширяли ирригационную сеть. В одном только Казалинском уезде Сырдарьинской области насчитывалось около 200 больших каналов протяженностью до 1300 верст, от которых отходили многочисленные мелкие арыки (каналы). Сооружали и ремонтировали не только большие и малые арыки и отводы от них, но и мосты, шлюзы и плотины. Среди крупных оросительных сооружений были Чиилийский канал и Дирменозен — арык в долине Сырдарьи. Для полива посевов использовали черпак, вода из которого по деревянному желобу поступала в распределительный арык, а также чигирь. Кроме проса, пшеницы, ячменя и овса, на юге выращивали кукурузу, горох, рис, кунжут, картофель, лук и бобы. Баи, связанные со скупщиками-агентами российских текстильных предприятий, занимались выращиванием хлопка.

Успенский медный рудник

В долинах рек Сырдарьи, Сарысу, Иргиза, Тургая, Эмбы земледелие стало играть важную роль в жизни казахов. Обрабатывая с помощью орошения 15 000 десятин земли, казахские егинши и шаруа получали до 1 млн. пудов зерна.

Проведение царизмом политики насильственного захвата общинных земель, усиление способов колониально-административного управления ускорили социальное расслоение казахских шаруа. Обычные труженики, поселившиеся или кочующие возле городов или русских поселений, стали втягиваться в рынок. Постепенно изменялись старые способы ведения кочевого хозяйства.

С 70—80-х годов XIX в. обедневшие казахи в поисках средств существования стали уходить на горные выработки или на предприятия в города. Сформировались казахские жатаки. *По социально-экономическому положению жатаки относились к формирующемуся сельскому пролетариату.* Отделяясь от своих соплеменников, они в сравнении с другими группами казахского аула были более близки к новому, передовому производству. Вместе с тем жатаки, с социальной точки зрения, стали менять свой облик. Порвав с родовой, патриархальной средой, они оказались восприимчивыми к явлениям классового характера.

Развитие новой промышленности. *Быстрое развитие производительных сил в пореформенные годы и формирование всероссийского рынка повлияли на распространение капиталистических отношений в национальных регионах империи.* В 30—50-х годах XIX в. выявляются отдельные рай-

оны с богатыми природными ресурсами, и с каждым годом нарастает добыча угля, руд, свинца и соли.

С 60-х годов XIX в. российские промышленники стали вкладывать свои средства в организацию промышленного производства в таком богатом полезными ископаемыми крае, как Казахстан.

Строятся железнодорожные ветки, связавшие Казахстан с другими районами империи. Наибольшей по протяженности стала Оренбургско-Ташкентская железная дорога. Через железнодорожные ветки с городами России были связаны города Уральск и Петропавловск. Строительство железных дорог нарастает на рубеже XX в. Если за последние 10 лет XIX в. было построено 482 версты железных дорог, то к 1905 г. этот показатель достиг 1818 км.

Сосредоточенные, в основном, в городах заводы и фабрики обрабатывающей промышленности были еще маломощными и плохо оснащенными. Работники, не владея техническими специальностями, не могли выпускать качественную и в значительных объемах продукцию. Однако в конце века возникают крупные — с числом работников в 300—400 человек — предприятия. Среди них — *Успенский рудник*, *Карагандинский угольный бассейн*, *Экибастузский*, *Риддерский*. В 1867 г. Баскунчакское предприятие произвело около 55 тыс., а в 1900 г. — свыше 20 млн. пудов соли.

Природные богатства казахской земли стали объектом внимания также зарубежных предпринимателей. Спасско-Успенский, Атбасарский, Риддерский, Карагандинский и Экибастузский промышленные центры, несколько нефтепроизводящих центров были куплены зарубежными капиталистами. Например, акции Спасского медного рудника перешли в руки промышленных собственников США, Германии, Бельгии и Швеции.

Ускоренное освоение природных богатств, развитие денежно-товарных отношений открыли путь для организации банков и кредитных учреждений. *Отделения государственного банка возникли в хозяйственных и культурных центрах — в Уральске* (1876), *Петропавловске* (1881), *Семипалатинске* (1887), *Омске* (1895), *позже — в Верном* (1912). Открывались и другие банки и их отделения. Из 57-ми сибирских торговых отделений семь открылись в Казахстане. По числу филиалов значительное место в хозяйственной жизни края занял Русский торгово-промыш-

Мечеть в г. Семипалатинске

ленный банк, а его отделения были организованы в городах Казахстана в начале XX в.

Торговля и города. Новые рыночные отношения, воздействуя на казахский аул, поселения русских и украинских крестьян, с каждым годом оказывали все возрастающее влияние на объем, содержание и виды торговли. Влияние

российского торгового капитала на жизнь отдаленных казахских аулов расширило хозяйственные связи и товарообмен между центральными районами империи и колониальным краем. В социальной и хозяйственной жизни аула особенно большое развитие получила торговля скотом, превращение его в товар. К примеру, в 80-х годах XIX в. ежегодно через Акмолинский, Сарысуский и Каркаралинский уезды в центральные районы России отправляли до 60 000 голов крупного скота и 200 000 овец. Из Петропавловска по скотоперегонному тракту на Курган и Шадринск ежегодно перегоняли до 340 000 голов крупного рогатого скота и 600 000 овец и коз.

Торговали не только скотом. Во второй половине XIX в. в большом количестве доставлялись изделия текстильного производства из центральных промышленных районов. Много товаров поступало из среднеазиатских ханств (медные кувшины, чайники, фрукты, орехи, миндаль и др.). Постепенно товары, сделанные на фабриках, вытеснили мелкие среднеазиатские изделия, заметно снизив их долю в торговле с казахскими кочевниками. Ввозимые в большом количестве выделанные кожи и металлические изделия не только оживили взаимовыгодную торговлю, но и увеличили количество используемых в хозяйствах шаруа орудий труда. Казахское население охотно раскупало украшения восточных и русских мастеров.

Особое место в развитии казахско-русских торговых связей заняли *ярмарки*. Конечно, дорог для доставки товаров явно не хватало. И все же в Казахской степи, где городские центры еще только развивались, роль ярмарок в развитии торговли была велика. *Первая ярмарка, открытая еще в* 1832 г. *в Букеевской орде, превратилась в крупный торговый центр Западного Казахстана.* С середины XIX в. число ярмарок быстро возрастает. В 80-х годах только в Восточном Казахстане действовало свыше 70-ти крупных и мелких ярмарок.

Сравнивая положение в разных районах Казахстана, можно отметить особенно бурное развитие ярмарочной торговли на территории Акмолинской области. Большинство крупных ярмарок располагалось в этой области: “Тайыншакөл” — “Озеро Тайынша” (Петропавловский уезд), Константиновке (Еленецкая), в г. Акмоле, Петровке (станица Атбасар). Сохранились сведения о товарообороте этих ярмарок: в 1875 г. на Тайыншакольской ярмарке было продано 78 тыс. овец, на

Константиновской — около 77 тыс. овец, на Петровской — 2 тыс. овец.

Одна из самых крупных ярмарок — открытая в 1848 г. *в местности Талды-Коянды Каркаралинского уезда Коянди*нская ярмарка, *называемая еще Ботовской (по имени основателя купца Варкава Ботова).* Эта ярмарка, собирая купцов из Китая, среднеазиатских областей и стран, крупных торговых центров России, играла важную роль в хозяйственной и общественной жизни Казахстана. В Коянды не только торговали, здесь проводилось множество игр, состязаний, в которых отличались народные таланты, здесь ежегодно встречались известные в Степи мастера искусств, а молодые получали возможность заявить о себе публике.

Кроме названных крупных ярмарок, значительную известность имели Каркаринская (в Семиреченском уезде), Уильская (в Уральской области), Чарская-Екатерининская (в Семипалатинской области). Содействуя развитию товарно-денежных отношений, ярмарки способствовали улучшению товарности скотоводства, дальнейшему вовлечению казахского хозяйства в орбиту капиталистической экономики России.

Большинство казахов-кочевников не понимали сущности товарно-денежных отношений, не могли должным образом оценить свои товары в денежном выражении. Безденежные казахи брали часть продаваемых вещей в долг. В меновой торговле счет казахов шел на "*токты*" (годовалый баран) или годовалый "*сек*" (тучный баран). Взяв в долг мелкие предметы, кочевники во многих случаях попадали в кабалу, выплачивая неустойку к стоимости товара. Особенно неприкрытый грабительский характер имела развозная торговля в отдаленных аулах. Используя неосведомленность жителей аула, купцы назначали бросовые цены на скот и изделия казахов и очень высокие — на свои товары. Равноправная торговля отсутствовала. Так, за самовар, продаваемый в России за 6—7 руб., отдавали 20—25 овец. За бритву стоимостью 15 коп. требовали целого барана. К тому же завозимые в аулы товары зачастую были низкого качества.

С середины XIX в. в численности населения городов Казахстана, их социально-экономическом развитии произошли крупные изменения. *К началу* XX в. *на казахской земле было уже* 19 *новых городов.* По численности населения и социальному составу они были разнородными. Часть их

представляла мелкие поселения с немногочисленным населением.

Итоги первой в России переписи населения 1897 г.			
Крупные города	Уральск	36 446	жителей
	Верный	22 744	жителя
	Семипалатинск	20 216	жителей
Мелкие города	Атбасар	3038	жителей
	Кокпекты	2830	жителей
	Тургай	896	жителей

Население городов формировалось различными путями: за счет приписанных в городское сословие переселенцев, казахов, покидавших аулы, и за счет внутреннего демографического роста. Постепенное возведение в городах промышленных объектов приводило к росту численности рабочих и изменению их национального состава.

Рабочие в основном были сосредоточены в местах развития горной промышленности. В данной отрасли к 1902 г. — почти 30 000 рабочих. По национальному составу большинство неквалифицированных рабочих составляли казахи, используемые на черных работах. Многонациональный состав рабочих не мог не влиять на интернациональное содержание классовой борьбы последующих лет.

Вопросы и задания

1. Как можно охарактеризовать последствия переселения в казахские земли русских и украинских крестьян?
2. Как повлияло развитие капиталистических отношений на хозяйство казахского аула?
3. Что было причиной развития городов и торговли? Какую оценку можно дать уровню их развития?

* 4. Используя текст параграфа, приведенные ниже документы и материалы словаря в конце учебника, докажите, что в социально-экономическом развитии Казахстана во второй половине XIX в. произошли крупные изменения.

Виды хозяйственной деятельности	Изменения	Выводы
Кочевое скотоводческое хозяйство		
Земледельческое хозяйство		
Торговля и ее виды		
Виды промышленного производства		

Обман казахов купцами

Обманывать, обвешивать и обмеривать простодушных киргизов было общим правилом. Киргизы хорошо помнят и рассказывают, как один из них (торговец-татарин. – *Ж.К.*) торговал серенками (спичками), которые он выдавал за “священный огонь”. Киргизы верили и покупали “священный огонь”, давая за коробку спичек по барану и даже более; другой, из будущих богачей, продавал киргизам... леденцы, выдавая их за отвердевшую слюну Магомета.

Киргизская степная газета. 1898, 31 мая.

Киргизы, лишившиеся скота, а также источников пропитания, покидая аулы, ищут работу. Киргизские жатаки обосновываются вблизи городов и поселений, нанимаясь на дневную работу.

ЦГА РК. Ф. 64. Оп. 1. Д. 388. Л. 5.

§ 27. КАЗАХСКО-КИТАЙСКИЕ ТОРГОВЫЕ СВЯЗИ

Развитие торговых связей. *До* 1851 г. *торгово-экономические связи Российской и Цинской империй осуществлялись преимущественно через г. Кяхту.* Торговые связи Восточного Казахстана и частично Семиреченского края с Синьцзяном все еще носили эпизодический характер. После возвращения из западных районов Китая вице-директор Азиатского департамента российского Министерства иностранных дел Н. И. Любимов в письме государственному канцлеру К. В. Нессельроде отмечал значение стабильной торговли между Россией и Китаем в деле урегулирования некоторых политических споров.

Стремясь, с одной стороны, предотвратить возможное влияние Англии на западную часть Цинской империи, с другой — усилить через экономические связи свое преобладание, а также учитывая выгоду караванной торговли для местного населения и государственной казны, правительство России ускорило подписание в г. Кульдже 25 июля 1851 г. соглашения с китайским правительством.

По этому соглашению в Восточном Туркестане открывались российские консульские центры и специальные торговые фактории русских купцов, что послужило делу урегулирования экономических и политических отношений между странами. *По Кульджинскому соглашению права таможен известных центров караванной торговли с Китаем*

(*Троицк*, *Оренбург*, *Семипалатинск*, *таможенный отдел Усть-Каменогорска*) *были расширены*. Это отвечало интересам казахских, русских и киргизских крестьян.

Кульджинское торговое соглашение позволило увеличить товарооборот расположенных по соседству с Казахстаном городов Жаркент, Аксу, Чугучак, в том числе таких необходимых в жизни казахских родов товаров, как чай, сахар и шелк. В 1852 г. через китайский город Чугучак для обмена на казахские изделия было доставлено свыше 15 пудов шелковой материи. Для всего Западного Туркестана, и в том числе для казахов, одним из необходимых товаров был чай. Если в конце 40-х годов XIX в. из западных областей Китая через Казахстан в Россию было доставлено до 140 пудов чая, то после Кульджинского соглашения ежегодно закупалось примерно 3000 пудов.

За несколько лет русско-китайская торговля через Казахстан увеличилась в четыре раза. Но разграбление в 1855 г. местными жителями торговой фактории русских купцов в Чугучаке временно приостановило эти связи. Торговля российских купцов ограничилась г. Кульджой.

В целях восстановления Чугучакского торгового центра и расширения торговли с Китаем 25 марта 1856 г. в Чугучак был направлен представитель российского правительства.

В 50—60-х годах XIX в., наряду с городами Восточного Казахстана, в торговле с Восточным Туркестаном все активнее участвуют семиреченские пункты Капал и Верный. Верный — важный военно-политический пункт в Семиречье — активно способствовал развитию этих связей. Аягуз (Сергиополь) также использовал свое удачное расположение на пути караванной торговли.

Во второй половине 60-х годов из-за внутренних трудностей в Цинской империи экономические связи Казахстана с Синьцзяном вновь ослабли. Возникновение в ходе восстания в Синьцзяне в 1864 г. в независимом Илийском крае Илийского султаната, а в Кашгарии — мусульманского государства Жетышар внесло целый ряд изменений в русско-китайские и казахско-китайские связи, которые усилились в последующем в связи с приходом в Илийский край царских войск. Их временное пребывание не воспрепятствовало, а в некоторых случаях стимулировало хозяйственные связи местных жителей с соседними странами. Переселение в 1881—1883 гг. уйгуров и дунган в Киргизстан и Семиречье с

разрешения русского правительства также сильно укрепило хозяйственно-экономические связи этого района.

Петербургское соглашение 1881 г. Темпы развития торговых связей между двумя империями напрямую зависели от разрешения политических противоречий. *Пекинский договор* 1860 г. *и Чугучакский протокол* 1864 г. *официально закрепили признание Китаем отхода к России Киргизстана и Семиречья.*

Усиление колониальной политики царской России в 70-х годах XIX в. и укрепление ее политических позиций в регионе по-прежнему велось экономическими методами и посредством расширения торговли. В составе караванов были порученцы, осуществлявшие наблюдение за событиями, происходящими в Западном Китае, и собирающие соответствующие сведения.

Образование в 1867 г. Семиреченской области, а в 1882 г. Туркестанского генерал-губернаторства благоприятно сказалось на торговле Семиреченского края с Китаем. Превращению Семиречья, наряду с Восточным Казахстаном, в крупный экономический район способствовали расцвет городов Жаркента, Хоргоса, развитие Каркаринской ярмарки, как торгового центра, вхождение в состав области Иссык-Кульского уезда.

Торговые связи Казахстана с Китаем осуществлялись и по водным путям. Однако до заключения Петербургского соглашения в торговых целях р. Или как водная магистраль не использовалась. В соглашении 1881 г. этот вопрос был решен. Генерал-губернатор Семиреченской области Г. А. Колпаковский высказался об экономическом значении р. Или в торговле с Китаем. Министерство иностранных дел России поддержало эту версию. Измерения глубины реки показали возможность прохода судов до китайской крепости Суйдун.

Состоятельный купец Вали Ахун Юлдашев и инженер Поклевский при поддержке Колпаковского в 1882 г. купили в Англии крупное судно и при содействии российского консула в Кульдже весной 1883 г. открыли водный торговый путь. *Пароход, груженный* 20 000 *пудами зерна, достиг крепости Суйдун и* 20 *мая возвратился обратно в поселок Или. Открытие прямого водного сообщения с Китаем по р. Или стало знаменательным событием в истории русско-китайских отношений второй половины* XIX в.

Наряду с *Ирбитской* и *Крестовской* ярмарками в России, в продаже товаров на китайском рынке и покупке китайских товаров в Казахстане особо выделялась *Каркаринская* ярмарка в Семиречье и знаменитая *Коянди́нская* (Ботовская) ярмарка в Центральном Казахстане.

К концу века Россия предпринимает новые шаги для активизации торговли с Китаем.

В развитие торговли с Китаем ощутимый вклад внесли казахские купцы. Главный товар, вывозимый казахскими торговцами на восток, — скот — тысячами продавался и обменивался в Кульдже, Чугучаке, Кашгаре и на других крупных рынках.

Для продажи скота в Синьцзяне удобным было расположение Каркаринской ярмарки, откуда его доставляли в Аксу, Турфан, Кашгар. В летние месяцы, когда скот набирал вес, сотни казахских, уйгурских и русских купцов отправлялись на восток, посредством торговли сближая народы, живущие по обе стороны границы, налаживая их хозяйственную жизнь. С китайской стороны в этой торговле участвовали, наряду с китайцами и уйгурами, казахи, принявшие китайское подданство. Торговля казахов российского и китайского подданства друг с другом организовывалась как меновая, а заключение сделки заканчивалось весельем и массовыми играми.

Введение в строй 30 *августа* 1894 г. *Сибирской железной дороги подняло торговлю Казахстана с Китаем на новую ступень.* Железная дорога способствовала более быстрой доставке товаров в близлежащие с Китаем районы, в том числе в города Казахстана. Торговые связи, получившие развитие во второй половине XIX в. через казахский край, были взаимовыгодными, способствовали утверждению тесных хозяйственных связей между народами двух крупнейших империй. Несмотря на существование политических трудностей, они открывали возможности для последующих контактов.

Вопросы и задания

1. Какую роль играло Кульджинское соглашение в развитии русско-китайской торговли через Казахстан?
2. Как повлиял Петербургский договор на связи Казахстана с Китаем?
3. Как повлияло открытие Илийского водного пути, а также Сибирской железной дороги на связи Казахстана с Синьцзяном?

✱ 4. Докажите, что Петербургское соглашение 1881 г. действительно способствовало расширению торговли между Россией и Китаем через казахские земли. Запишите в тетради основные тезисы. Используйте дополнительный материал параграфа.

Документы и материалы

Барон А. В. Каульбарс о торговле в г. Кульдже

... Из числа кульджинских лавок в 16 продаются русские ситцы, сукна и т.п., в 9 лавках продается кашгарская мата и халаты, в 30 лавках разный мелочный товар, железо, москательный товар... Лавки помещаются в жилых домах, в обращенной к улице их части. В них продаются масло, мука, чай, свежие и сушеные фрукты (урюк, кишмиш), различные китайские мануфактурные произведения, в небольшом числе кошмы, мата, русские ситцы, сукна, сахар, металлические изделия. На улицах ходят разносчики с разными съедобными припасами и сладостями...

Каульбарс А. В. Заметки о Кульджинском крае//
Материалы для статистики Туркестанского края.
СПб., 1874. Вып. 3. С. 143.

§ 28. ПЕРЕСЕЛЕНИЕ УЙГУРОВ И ДУНГАН В СЕМИРЕЧЬЕ

Причины переселения. Одно из самых известных событий в истории Казахстана XIX в. — переселение уйгуров и дунган в Семиреченский край.

! Уйгуры — это один из древних тюркоязычных народов Центральной Азии. Они издавна были расселены на территории Восточного Туркестана (современный Синьцзян-Уйгурский автономный район КНР). Верование — мусульмане-сунниты.

Дунгане — это тюркское название, переводится как "возвратившийся народ". Этническая родина дунган — Китай, в основном провинции Ганьсу и Шэньси. Дунганский язык относится к китайско-тибетским языкам. Верование — мусульмане-сунниты.

В XIX в. не раз происходили восстания уйгуров против цинского господства. С помощью кокандского хана ходжи делали попытки восстановления своих наследственных прав в Восточном Туркестане. Двойной экономический гнет ложился на плечи населения. В 1862—1877 гг. в Восточном Туркестане произошли самые обширные по охвату территории восстания уйгуров и дунган.

Русское правительство понимало, что нестабильная обстановка в Восточном Туркестане (территория Синьцзяня)

создает прямую угрозу пограничным районам Семиречья, где только недавно Россия установила свою власть. Чтобы предотвратить эту опасность, царские власти приняли решение занять Илийский край. После подавления восстания в Синьцзяне между правительствами Китая и России начались переговоры о возвращении Илийского края Китаю, как того неоднократно требовала китайская сторона. Царское правительство решило удовлетворить эти требования, так как с самого начала рассматривало ввод войск как временную меру. Дальнейшее обострение отношений с Цинской империей было признано нецелесообразным.

Петербургский договор 1881 г. для жителей Илийского края предусматривал выбор китайского или русского подданства. Основная масса населения, учитывая десятилетний опыт образцового русского правления, при котором Илийский край развивался успешно, решила переселиться в пределы Российской империи.

Переселение уйгуров и дунган в Семиречье началось осенью 1881 г. *и продолжалось до* 1884 г. Для более чем 45 000 уйгуров и 5000 дунган, оставивших родные земли, новым местом обитания стал Семиреченский край и Северный Киргизстан.

В Семиречье дунгане и уйгуры поселились рядом с казахами, русскими и украинцами. На территории нынешних Алматинской и Талдыкорганской областей уйгуры организовали шесть волостей: Жаркентская, Аккентская, Аксу-Чарынская, Малыбаевская, Кураминская и Карасуская. Поселились они и в других волостях Верненского уезда. Уйгуры, в основном, сосредоточились в удобных для земледелия долинах рек Шелек (Чилик), Талгар, Усек и Шарын. С размещением в крае уйгуров и дунган число оседлых жителей заметно увеличилось.

В хозяйстве переселившихся в Семиречье уйгуров и дунган традиционно преобладало земледелие. Скотоводством занимались лишь состоятельные уйгурские баи. Большинство уйгуров и дунган разводили скот в целях обеспечения хозяйств рабочим скотом. Уйгуры держали крупный рогатый скот не только как тягловую силу, но и как источник молочных продуктов. Мелкого скота у уйгуров и дунган было мало. Большинство земель, выделенных им, требовали

искусственного орошения. На тютюн (семью) нарезали по пять-десять десятин земли.

Расселение уйгуров и дунган по соседству с русскими и украинскими крестьянами и казахами-егинши (земледельцами) обеспечивало условия для хозяйственного взаимовлияния. Уйгуры и дунгане выращивали разные культуры. Больше половины засеваемых земель приходилось на пшеницу. Сеяли ячмень, просо, овес, рис, масличные культуры (горчица, мак, лен). Доминирующей культурой у дунган стал рис. Большинство дунганских семей занималось садоводством — выращивали персики, новые для Семиречья сорта яблок, груш, слив, винограда. Уйгуры также занимались, кроме садоводства, огородничеством и бахчеводством: разводили баклажаны, редис, красный перец, фасоль, лук, чеснок, морковь, капусту, картофель, арбузы и дыни. Большое впечатление на современников производили ухоженные дунганские огороды.

Бедная часть уйгурских и дунганских переселенцев с помощью своих несложных земледельческих орудий, испытывая неудобства от нехватки рабочей силы, обрабатывала лишь небольшие участки. Такое положение использовали богатые общинники, которые брали земли в аренду и превращались в новых хозяев. Бедные декхане легко попадали в кабалу, так как сами с трудом могли обеспечить поля поливом. Среди уйгуров и дунган была распространена и аренда земли у казахов и крестьян-переселенцев. Льготами правительства пользовалась только знать.

Экономическое положение. Проникновение капиталистических отношений в Семиречье ускорило социальное размежевание не только русских и украинских крестьян, казахских шаруа и егинши, но и уйгурских дехкан. Обезземеливание дунганских и уйгурских дехкан явилось следствием претворения в жизнь колониальной политики царского правительства, углубления ростовщичества в торговле, самоуправства местных феодальных групп. Тяжелым бременем на них ложились подати. Значительная часть обезземеленного крестьянства уходила в города и русские поселки на заработки.

Уйгурские промышленники старались организовать перевозку грузов по р. Или. При поддержке областных правителей они приступили к налаживанию водной торговли до

Кульджи. Это стремление имело под собой экономическую основу. Многие уйгурские баи стали вкладывать средства в постройку водяных мельниц, в создание производств по обработке скотоводческого сырья. Поступая в качестве наемных рабочих на эти предприятия, обедневшие уйгуры и дунгане сближались с казахскими и русскими трудящимися.

У уйгурского народа сложилась разнообразная многовековая культура. Достойное продолжение она получила в XIX в. Мусса бен Айса Сайрами создал труд, в котором он попытался обобщить духовный опыт своего народа. Его книга под названием "Двенадцать мукамов" вышла в 1905 г. в Казани.

Ученые-путешественники Чокан Валиханов, В. И. Роборовский, Н. М. Пржевальский и другие исследователи посвятили многие свои труды духовной культуре уйгуров. Новый импульс в развитии получают музыка, танцы дунган.

Вопросы и задания

1. Назовите причины переселения части уйгурского и дунганского населения на территории, подвластные России?
2. Охарактеризуйте хозяйства уйгуров и дунган.
3. Расскажите о культуре и искусстве уйгурского и дунганского народов.

Документы и материалы

Степному генерал-губернатору
от губернатора Семиреченской области

4 июля 1883 г.

Еще в прошлом году верненский купец Вали Ахун Юлдашев и инженер Поклевский-Козел выписали на свои средства из Англии речной винтовой пароход с целью исследовать в отношении судоходства оз. Балхаш, всю р. Или в наших пределах и насколько будет возможно, в китайских владениях. Дело исследования принял на себя инженер Поклевский. Весною этого года пароход был спущен на Или у Илийского поселка и 21 апреля отплыл вверх для исследования верхнего и среднего течения Или.

Сочувствуя вполне этому новому предприятию и желая оказать ему все возможное от меня содействие, я разрешил пароходовладельцам купить в наших пределах, доставить китайцам для продажи 20 000 пудов хлеба, зная, что с хлебным грузом пароход пройдет по р. Или в китайских пределах без всяких препятствий.

ЦГА РК. Ф. 64. Оп. 1. Д. 4870. Л. 20—22 об.

§ 29. СОЦИАЛЬНО-ПОЛИТИЧЕСКОЕ РАЗВИТИЕ КАЗАХСТАНА В КОНЦЕ XIX в.

Усиление колониального гнета. Принятые в 60-х годах XIX в. административно-судебные реформы были проведены не сразу. Из-за восстаний казахских шаруа узаконение принятых "правил" продлилось свыше 20 лет. Всестороннее влияние капиталистических отношений на аул вызывало соответствующие изменения во всех сферах его жизнедеятельности, правового обоснования.

2 *июня* 1886 г. *было принято "Положение об управлении Туркестанским краем", а* 25 *марта* 1891 г. — *"Положение об управлении Акмолинской, Семипалатинской, Семиреченской, Уральской и Тургайской областями"*. По новому закону 1886 г. в *Туркестанском крае были созданы три области*: *Сырдарьинская, Ферганская и Самаркандская*.

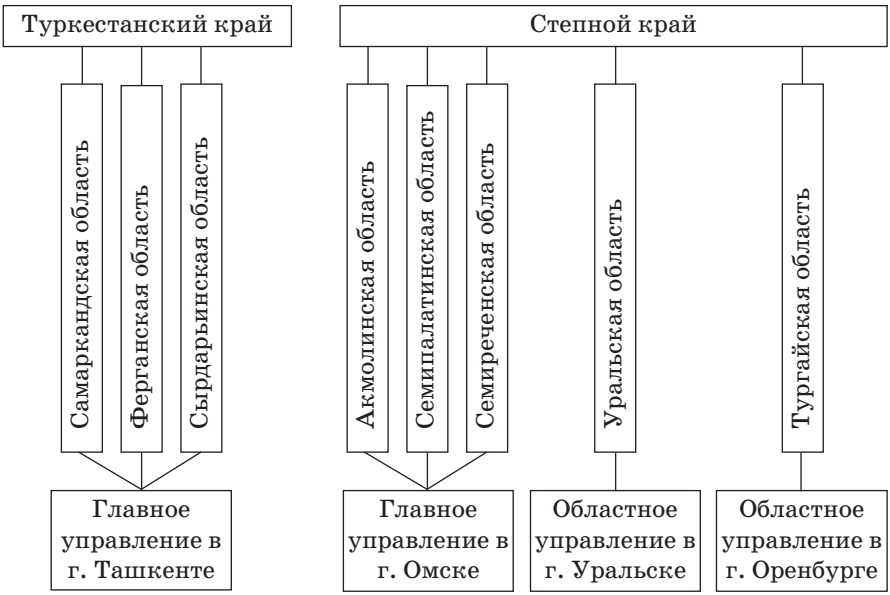

Эти изменения значительно усилили колониальное управление, наделяли генерал-губернатора неограниченной властью. Военные губернаторы определялись и увольнялись по представлению министра внутренних дел, по согласию с военным министром. Областные правления Казахстана были приравнены к губернскому правлению центральных районов империи. В Семиреченской и Уральской областях военные губернаторы являлись наказными атаманами казачьих войск.

В крупных областных центрах Верный, Уральск, Петропавловск, Семипалатинск были созданы городские полицейские управления, а в ведущих уездных городах — городские приставства, которые подчинялись уездным начальникам. Колониальное правление усиливалось тем, что военный губернатор имел право утвердить или не утвердить выборы волостного управителя и его кандидата, мог назначить новые выборы. А министр внутренних дел мог "в исключительных случаях" разрешать замещение должностей волостных управителей без производства выборов. Таким образом, выборные начала для управления коренным населением приобрели формальный характер. Поэтому аульные старшины и кандидаты на них утверждались уездным начальником.

Казахское кочевое и оседлое население приравнивалось в правах к сельским обывателям, переселенцы и оседлое городское население — к крестьянам и мещанам.

Все земли объявлялись государственной собственностью, традиции казахского землепользования были ограничены.

Изменения в судебном устройстве. Административно-судебные преобразования, начатые в виде опыта в 1867—1868 гг., были законодательно закреплены актами 1886—1891 гг. В документе 1891 г. судебные дела включены во вторую часть "Положения".

Этот новый царский закон, состоявший из 17-ти статей вместе с примечаниями, защищал интересы представителей господствующего класса России, колониальной администрации и местных аристократических групп Казахстана.

На основе "Положения" 1886 г. в Туркестанском крае были созданы суды имперского типа. Вместе с ними предусматривалось создание низшего судебного звена, так называемого "народного суда", который рассматривал дела коренного мусульманского населения. На самом деле народные суды не могли самостоятельно разбирать дела, оставаясь зависимым звеном, придатком имперского суда. По целому ряду преступлений, совершаемых лицами коренного населения (к примеру, укрывательство беглых, убийство, грабеж), рассмотрение дел и вынесение приговора находились в компетенции имперского суда. Хотя лица, имеющие тяжбу с людьми коренного населения, могли обращаться к народному суду, эти судебные дела решались сложно.

Для рассмотрения дел, касающихся жителей разных уездов и волостей, а также ходатайств народных судей и их

съездов о высылке подсудимых, по распоряжению военного губернатора созывались чрезвычайные съезды судей. Эти чрезвычайные съезды могли заседать лишь при участии уездного начальника или уполномоченного чиновника областного управления.

Суды биев, как и областные суды, защищали интересы правящих классов. Если мировой суд защищал интересы областных и уездных правителей, то народные суды выполняли волю феодально-байских групп, стремившихся сохранить свои привилегии. Административные органы к тому же активно занимались вопросами высылки политически неблагонадежных лиц. Усиление судебными и полицейскими органами нажима на казахских, русских и трудящихся других национальностей вызывало недовольство. В последней четверти XIX в. прошли первые стачечные волнения, направленные против политики угнетения царского правительства.

Начало рабочего движения. Социальные изменения в жизни крестьян-переселенцев были во многом связаны с развитием капиталистических отношений. Положение рабочих, особенно оторванных от аула казахских рабочих, было очень тяжелым. Казахи, составлявшие в некоторых промышленных очагах до 60—70 %, не имея представления о технике, в основном использовались в малопроизводительном и тяжелом ручном труде.

Казахские и русские рабочие, не выдерживая условий работы и низкой оплаты, искали защиты в органах колониального правительства. Самыми тяжелыми были условия труда и быта рабочих горных, золотодобывающих предприятий и других рудников, где властвовал частный капитал. Здесь производственный процесс базировался на ручном труде. Рудные разработки нуждались в сильных, выносливых работниках. Нехватка рабочих-мужчин приводила к использованию в них труда женщин и малолетних.

С 90-х годов XIX в. в рудниках стали широко применять детский труд. Доля малолетних рабочих (до 16 лет) выросла до 14 %.

Одним из видов протеста рабочих против угнетения было их бегство с предприятий. В целях пресечения этого с конца XIX в. в отношении беглецов стали применять наказание в виде заключения в тюрьму сроком до трех месяцев, а доставившие беглых рабочих получали определенную премию.

Другим видом протеста рабочих Казахстана была забастовка. Одна из первых забастовок прошла в 1849 г. на

приисках Кокчетавского горного округа. 150 рабочих, вооруженных кайлами, лопатами и топорами, бросив работу, потребовали от управляющего расчета.

В 1888 г. поднялись на забастовку казахские рабочие горной промышленности Усть-Каменогорского уезда. Владелец рудника был вынужден вызвать полицейских для подавления выступления. Однако забастовщики смогли добиться повышения заработной платы. Далее, в 1891 г. на Владимирском золотом прииске Усть-Каменогорского уезда прошло несколько организованных выступлений.

В некоторых случаях противостояние рабочих и собственников производства выливалось в жестокие столкновения. В 1890 г. во время одного из них погиб управляющий Асташевским рудником Алтая. Первые рабочие выступления отмечались и в других отраслях хозяйства. В 1890-х годах прошли забастовки рабочих Западно-Сибирской железной дороги. Забастовки Омских железнодорожников возобновлялись и в последующие годы. Первые забастовки и другие формы сопротивления рабочих края возникали стихийно и носили явно экономический характер.

Политическую слабость этих выступлений трудящихся обусловили мелкость и разбросанность очагов производства, малочисленность рабочих и их разобщенность. Не было организации, которая могла бы отстаивать их интересы, но впервые выступления казахских, русских, узбекских трудящихся послужили делу их объединения в будущем.

Вопросы и задания

1. Сравните административное управление 1886 и 1891 гг. с реформами 1867—1868 гг.
2. Какие изменения произошли в судебном деле? Какой характер носили эти преобразования?
3. Назовите особенности рабочего движения конца XIX в.

* 4. Сделайте анализ документов, приведенных ниже, и заполните таблицу:

Административное деление	Положение об управлении Туркестанским краем (1886 г.)	Положение об управлении Акмолинской, Семипалатинской, Семиреченской, Уральской и Тургайской областями (1891 г.)	Административные должности и их полномочия
1	2	3	4
Генерал-губернаторство			

Продолжение

1	2	3	4
Области			
Уезды			
Волости			
Аулы			
Сделайте сравнительный анализ и выводы			

Документы и материалы

Положение об управлении Акмолинской, Семипалатинской, Семиреченской, Уральской и Тургайской областями.

25 марта 1891 г.

Введение.

1. Области, управление коих определяется сим Положением, суть: Акмолинская, Семипалатинская, Семиреченская, Уральская и Тургайская.

2. Акмолинская область состоит из пяти уездов: Омского, Петропавловского, Акмолинского, Кокчетавского и Атбасарского.

3. Семипалатинская область состоит из пяти уездов: Семипалатинского, Павлодарского, Каркаралинского, Усть-Каменогорского и Зайсанского.

4. Семиреченская область состоит из шести уездов: Верненского, Капальского, Лепсинского, Пржевальского, Пишпекского и Джаркентского.

5. Уральская область состоит из четырех уездов: Уральского, Калмыковского, Гурьевского и Темирского.

6. Тургайская область состоит из четырех уездов: Актюбинского, Николаевского, Иргизского и Тургайского.

Положение об управлении Туркестанским краем

2 июня 1886 г.

Введение.

1. Туркестанский край образует три области: Сыр-Дарьинская, Ферганская и Самаркандская.

2. Сыр-Дарьинская область состоит из Аму-Дарьинского отдела и пяти уездов: Казалинского, Перовского, Чимкентского, Аулие-Атинского и Ташкентского.

3. Ферганская область делится на пять уездов: Кокандский, Маргеланский, Андижанский, Наманганский и Ошский.

4. Самаркандская область состоит из четырех уездов: Самаркандского, Катта-Курганского, Ходжентского и Джизакского.

Материалы по истории политического строя Казахстана. Т. 1. С. 352—387.

Дополнения к царскому Указу об административном управлении в Казахстане

21 марта 1891 г.

Статья 62. Уездные начальники определяются и увольняются генерал-губернаторами по представлениям (областных. – *Ж.К.*) губернаторов. Помощники уездных начальников, участковые приставы определяются и увольняются военными губернаторами. Дополнить примечанием: означенные должности замещаются по возможности лицами, знающими туземное наречие.

Статья 64. Уездные начальники и участковые приставы имеют право подвергать туземцев за маловажные поступки и ослушание законным распоряжениям властей, первые — арестом не свыше семи дней или денежному взысканию не свыше 15 руб., а вторые — аресту не свыше трех дней или взысканию не свыше пяти рублей.

Статья 106. Следует дополнить, что должностные лица туземной администрации награждаются почетными халатами и денежными выдачами по усмотрению генерал-губернатора за знание русского языка, так как для сближения туземцев с Россиею в видах правительственных необходимо всеми средствами поощрять распространение государственного языка среди туземного населения.

ЦГА РК. Ф. 1. Оп. 2. Д. 699. Л. 13 об.

Заключение

Во второй половине XIX в. экономика Казахстана испытывает влияние российской экономики, особенно после осуществления административных реформ 1867—1868, 1886, 1891 годов. Кочевое хозяйство казахов из-за сокращения пастбищных угодий постепенно приходит в кризисное состояние. Наблюдается разорение шаруа, часть из них вынуждена идти на заработки к богатым сородичам или на предприятия развивающейся промышленности. Проникновение российского и иностранного капитала в край способствует развитию товарно-денежных отношений. Казахстан становится источником сырья и дешевой рабочей силы.

Во второй половине XIX в. постепенно меняется национальный состав населения. Это связано с усилением притока переселенцев-крестьян из России и переселением уйгуров и дунган в Семиречье из Восточного Туркестана, усилением торговых связей с Китаем и Средней Азией.

Раздел VI. КУЛЬТУРА КАЗАХСТАНА ВО ВТОРОЙ ПОЛОВИНЕ XIX в.

§ 30—31. РУССКАЯ ДЕМОКРАТИЧЕСКАЯ КУЛЬТУРА И ВЕЛИКИЙ КАЗАХСКИЙ УЧЕНЫЙ ЧОКАН ВАЛИХАНОВ

Вторая половина XIX в. — период подъема русской демократической культуры. Он совпал по времени с подъемом казахской культуры, что обусловило их взаимодействие.

Потребности освоения богатств Казахстана и углубление казахско-русских отношений повлияли на ход изучения края. Среди крупных исследователей края следует выделить имя известного всему миру ученого *П. П. Семенова-Тян-Шанского* (1827—1914). Он совершил путешествия на Алтай, в Семиречье и Среднюю Азию. Под его руководством подготовлена географическая серия "Россия. Полное географическое описание". Два объемистых тома этой серии — "Киргизский край" и "Туркестанский край" — дают описание природной среды и занятий населения.

Выдающийся востоковед, академик *В. В. Радлов* (1837—1918) на протяжении многих лет изучал язык, обычаи, историю, фольклор и хозяйство казахов. Владея казахским языком, ученый кропотливо собирал произведения казахской народной литературы. Он опубликовал беспримерную в науке серию текстов "Образцы народной литературы тюркских племен". Часть этого огромного труда включает казахские тексты-сказки, эпическую поэтику, лирику и другие жанры. Ученый путешествовал по восточным, северо-восточным и юго-восточным районам Казахстана, изучая Алтай, долину Иртыша, Семиречье и оставил великолепные историко-географические описания этих территорий.

Историко-географическим и этнографическим изучением Казахстана во второй половине XIX в. занимались крупные ученые-исследователи, политические ссыльные, офицеры Генерального штаба, чиновники российской администрации.

Крупный ученый *В. В. Вельяминов-Зернов* в книгах "Исследование о Касимовских царях и царевичах...", "Исторические сведения о киргиз-кайсаках..." описал историю Казахского ханства в XV—XVI вв. и осветил проблемы Младшего жуза в середине XVIII в. Историю казахско-русских отношений в XVIII в. активно исследовал *А. Добросмыслов*, его основной труд по истории Казахстана — "Тургайская область.

Исторический очерк". Большим вкладом в этнографическую науку стали труды *Н. Н. Аристова* "Заметки об этническом составе тюркских племен", "Опыт выяснения этнического состава киргиз-казахов Большой орды и каракиргизов". Мировой судья П. Е. Маковецкий так же, как исследователь А. И. Добросмыслов и администратор Н. И. Гродеков, опубликовал материалы по обычному праву казахов.

В книге *М. Красовского* "Область сибирских киргизов", наряду с материалами по статистике, географии края, уделено внимание вопросам происхождения казахского народа. *Л. Мейер* в книге "Киргизская степь Оренбургского ведомства" представил важные для науки статистические и историко-этнографические сведения.

Наряду с ними *И. Крафт, В. Витевский, Н. Макшеев, Л. Костенко, Т. Терентьев, А. И. Левшин* и другие авторы посвятили свои труды изучению важных вопросов истории казахского народа. *Заслуга многих русских исследователей — в публикации архивных данных, текстов документов, активном изучении русско-казахских связей.* Целый ряд ученых, исследуя историю, опыт, материальную и духовную культуру народа, внесли вклад в развитие казахско-русской дружбы.

Великий украинский поэт *Т. Г. Шевченко*, в 1847—1857 гг. отбывая ссылку на п-ове Мангышлак, в своем творчестве отразил тему жизни местного населения. Его рисунки "Казахская семья", "Казах на лошади", "Байгуши" и другие являются реалистическими произведениями, повествующими о быте этого народа. В стихотворении "Мои думы" поэт сравнивает жизнь казаха и украинца.

В развитие общественной мысли и культуры Казахстана значительный вклад внесли первые научные общества и учреждения.

Для изучения края и развития просвещения определенное значение имело изучение татарского языка в гимназиях Тобольска, Томска, Оренбурга, Саратова, Астрахани и других городов. Отделы востоковедения Казанского и Петербургского университетов включились в изучение Средней Азии и Казахстана.

Большую роль в изучении истории Казахстана сыграли и *отделения Русского географического общества* в Оренбурге, Семипалатинске, Омске и других городах. *Областные ста-*

тистические комитеты, созданные во второй половине XIX в., собрали обширный материал по статистике, истории, этнографии, материальной культуре казахского края. Он был опубликован в “Обзорах” областей.

Чокан Валиханов

Общественные библиотеки также послужили делу просвещения народа. Политические ссыльные *Е. П. Михаэлис*, *А. В. Леонтьев*, *Н. И. Долгополов*, *С. С. Гросс*, *А. М. Богомолец* и другие часто бывали среди казахов. Объезжая аулы, они знакомились с жизнью в Степи и знакомили казахов с положением в России. Дружеские отношения русских политических ссыльных, особенно Е. П. Михаэлиса с Абаем — факт общеизвестный.

В середине XIX в. создал свои научные труды выдающийся казахский ученый **Чокан Валиханов** (1835—1865). Имя, данное ему при рождении, было Мухаммед-Канапия, а Чокан — так ласково назвала его мать. Родился Чокан в 1835 г. Детские годы его прошли в Кусмуруне, а затем в ауле его предков — Сырымбете. Это красивые места, широко известные в Степи. Духовные качества будущего ученого формировались с малых лет. Он был любознательным, рано научился писать и рисовать. Уже в начальной частной аульной школе в Кусмуруне Чокан овладел основами арабского, персидского, средневекового тюркского (чагатайского) языков. С юных лет он научился четко формулировать свои мысли, хорошо и образно говорить и писать. На его воспитание оказала влияние бабушка Айганым, которую он почитал и любил, как и своих родителей.

Чокана с детства привлекала наука. Интерес к ней зародился благодаря представителям русской интеллигенции.

Осенью 1847 г. 12-летний Чокан в сопровождении отца прибыл в Омск и с помощью русских друзей отца был определен в Сибирский кадетский корпус, считавшийся лучшим учебным заведением в этом регионе. Здесь давали широкие и глубокие знания. Большое внимание уделялось географии Казахстана, а также истории казахского народа. Чокан учился отлично. Большое влияние на него оказали его

преподаватели *Н. Ф. Костылецкий* и *В. П. Лободовский*. Уже в кадетском корпусе Чокан хорошо знал крупного востоковеда *Н. И. Березина*, труды которого побудили его заняться изучением средневековых восточных хроник.

Находившийся в ссылке поэт *С. Ф. Дуров*, путешественник и ученый П. П. Семенов-Тян-Шанский, ученый, друг Чокана *Григорий Николаевич Потанин* отмечали его образованность, широкую эрудицию. В 1853 г. Чокан заканчивает кадетский корпус в офицерском звании корнета.

Обладая основательными научными знаниями и большой эрудицией, владея рядом европейских и восточных языков, Чокан занимается научными исследованиями. *Приняв участие в* 1855 г. *в поездке генерала Г. Х. Гасфорта, он совершил большое путешествие по Центральному Казахстану, Тарбагатаю и Семиречью,* проехав через Семипалатинск, Аягуз, Капал в Заилийский Алатау.

Во время поездки Чокан собрал важные для науки сведения, исторические предания, литературные памятники. Участвуя в *Иссык-Кульской экспедиции* 1856 г., Чокан осуществляет съемку бассейна оз. Иссык-Куль, исследует историю и культуру киргизского народа, пишет “Дневник поездки на Иссык-Куль” и “Записки о киргизах”. Во время экспедиции знакомится с П. П. Семеновым-Тян-Шанским, который посоветовал Чокану совершить путешествие по всему Западному и Восточному Туркестану. Осенью 1856 г. Чокан посещает Кульджу, ведет переговоры с китайскими властями об улучшении торговых связей между двумя странами.

Путешествие в 1857 г. в земли киргизов принесло Чокану много открытий. Он разносторонне исследовал Киргизию и участвовал в составлении карты окрестностей Иссык-Куля. Проявил большой интерес к творчеству киргизского народа и записал энциклопедическую поэму “Манас”, посещал исторические места. В своих исследованиях Чокан научно доказал, что кочующие между Сырдарьей и Тянь-Шаньскими горами киргизы являются коренным народом этих мест. Он подверг критике труды европейских исследователей по древней истории киргизов. Местные российские ученые отметили труды Чокана в области истории и географии.

В 1858—1859 гг. *Чокан совершил свою знаменитую поездку в Кашгар*, представлявший собой в то время “белое пятно” в европейской науке, ознакомился с политическим и экономическим устройством Восточного Туркестана, собрал

материалы по истории и этнографии этого региона, приобрел ряд важных для науки коллекций, рукописей, сделал зарисовки. Результатом данной поездки явились научные работы, посвященные ранее неизвестной европейцам западной провинции Китая. Вскоре эти работы Чокана были переведены на европейские языки и были изданы в Англии и Германии. Его капитальный труд "О состоянии Алтышара..." содержит анализ истории, географии, социальной жизни народов Восточного Туркестана и был высоко оценен в научном мире.

В годы пребывания в Петербурге (1859—1861) Чокан Валиханов не только работает в нескольких военно-политических и научных учреждениях, но и находится в тесной связи с учеными-востоковедами и русскими писателями.

Среди друзей Чокана был выдающийся писатель *Ф. М. Достоевский*. Дружба с писателем, зародившаяся в Омске, продолжалась в Семипалатинске и Петербурге.

Весной 1861 г. известный ученый Ч. Валиханов тяжело заболел и вернулся на родину. Из-за разногласий с родственниками Чокан вернулся обратно в Омск, где активно включился в подготовку судебной реформы казахов. В 1864 г. Ч. Валиханов участвовал в военной экспедиции генерала М. Г. Черняева в Аулие-Атинскую крепость. Разочаровавшись в справедливости действий генерала, в июне 1864 г. вместе с другими противниками позиции М. Г. Черняева Чокан вернулся в Верный. В 1865 г. в газете "Русский инвалид" публикуется последний труд Чокана Валиханова, посвященный восстанию дунган в Цинской империи.

Чокан был не только ученым, но и талантливым художником. После него осталось около 100 рисунков, изображающих различные зарисовки. С этой точки зрения Чокана можно назвать первым казахским профессиональным художником.

В апреле 1865 г. Чокан Валиханов скончался и был похоронен в местности Кошен тоганы у подножия Алтын Емеля (ныне Кербулакский район Алматинской области), где располагался аул султана Тезека — ага султана рода албан.

Научное наследие великого казахского ученого многообразно. Такие его работы, как "Аблай", "Казахское родословие", "О мусульманстве в Степи", "Следы шаманства у казахов", "О кочевках казахов" и другие, послужили основой для глубокого изучения истории и этнографии родного народа. Своим творчеством Ч. Валиханов внес огромный вклад в

исследование жизни целого ряда народов Центральной Азии, заслужив мировое признание.

Вопросы и задания

1. Как повлияла русская культура второй половины XIX в. на духовную жизнь казахского народа?
* 2. Какой вклад в изучение истории казахского народа внесли русские исследователи?
Заполните таблицу:

Исследователи казахского края второй половины XIX в.

Исследователи	Деятельность и опубликованные труды	Роль в развитии науки и культуры

3. Как повлияли на становление Чокана Валиханова как ученого и путешественника его среда и русская культура?
4. Расскажите о научных исследованиях Валиханова.
5. Какие произведения о Чокане Валиханове вы знаете?
* 6. Запишите хронологию жизни и деятельности Ч. Валиханова.

Годы	События

Документы и материалы

Записка о судебной реформе

В последнее время правительство наше деятельно занялось преобразованиями в нашей администрации, в судоустройстве и обратило особое внимание на народное образование.

Некоторые из этих реформ коснулись и нашей Степи, как, например, реформа судебная... Преобразования прежнего административного строя нашей области и, нет сомнения, что вместо сложного, обременительного как для русского правительства, так и для киргизского народа бюрократического хаоса будет образовано в округах управление более рациональное и на началах самоуправления...

Валиханов Ч. Ч. Собр. соч. Т. 4. С. 77.

§ 32. НАРОДНОЕ ОБРАЗОВАНИЕ

Основные направления развития народного образования. Общественный прогресс и сопутствующее ему общественное движение, преобразования в законодательстве положительно сказались на развитии просвещения в национальных районах.

Организуемые в 60—70-х годах XIX в. научные общества, публичные библиотеки, музеи, другие очаги просвещения создали возможности для оживления общественной жизни. Общества по распространению грамотности в народе, открываемые в областных центрах, также давали направление первым учебным заведениям многонационального казахского края.

Созданный в 1868 г. *Туркестанский статистический комитет, Семипалатинский областной статистический комитет, организованный в* 1878 г., другие подобные комитеты в областях распространяли среди казахов и других народов края научные знания, знакомили с основами грамотности.

В исследование Казахстана, организацию публикаций научных исследований большой вклад внесло Русское географическое общество, его Туркестанский и Западно-Сибирский отделы, а также открытый позднее Семипалатинский подотдел. При их участии осуществлялись подготовка научных экспедиций, освоение природных богатств, привлечение местных жителей в этих обществах к изучению родного края.

Хорошо известен факт участия великого Абая в работе Семипалатинского областного статистического комитета. Из первых библиотек, возникших в Казахстане, наибольшую известность приобрела открытая в 1883 г. *общественная библиотека в Семипалатинске*. Первоначально здесь было всего 260 томов книг, но она из года в год увеличивала свой фонд и превратилась в один из крупных центров общественной жизни. Сосланные в этот город А. Блек, Е. П. Михаэлис, А. В. Леонтьев, Н. И. Долгополов, П. Лобановский, С. С. Гросс и представители местного народа, среди них Абай Кунанбаев, занимались сбором ценных изданий для библиотеки. Позднее библиотека стала получать из разных уголков России множество журналов и книг по различным отраслям знаний.

Общественные библиотеки бесплатного пользования открылись в Тургае и Оренбурге. Организованная в 90-х годах XIX в. в Кустанае школа с бесплатной выдачей книг ставила целью повышение уровня знаний горожан. Специальная комиссия, созданная в 1876 г. в Ташкенте, также осуществила ряд полезных дел.

Во второй половине XIX в. главным фактором распространения образования в крае были не только научные учреждения и библиотеки. Необходимость в подготовке переводчиков

для системы управления, нехватка служащих для нужд хозяйственной и чиновничьей администрации требовали увеличения числа русско-казахских школ. Русско-казахские школы, открытые в 1861 г. в Троицке, в крепости Оренбург возле Тургая, в форте № 1 г. Казалинска были учебными заведениями, которые пытались привлечь к учебе казахскую молодежь.

Школы в Казалы и Перовске были реорганизованы в училища. Там работали учителя, получившие образование в Казани и Петербурге.

"Временные положения" об управлении областями Казахстана определяли главные направления просвещенческого дела. Для развития просвещения казахам было дано право на добровольный сбор средств.

Для открытия при мечетях мектебов представителям мусульманского духовенства необходимо было получить особое разрешение от уездного правления.

Казахским шаруа за небольшую плату было разрешено отдавать своих детей на учебу в школы в казачьих станицах и в русских деревнях. Но в деле обучения казахских детей в школах правительство преследовало не только образовательные цели. Оно пыталось ограничить получение детьми образования в мектебах и медресе. Эти меры, предпринятые царским правительством, были одним из проявлений борьбы против распространения исламской религии в Средней Азии и Казахстане. "Меры по борьбе с мусульманством в восточной части России" оренбургского губернатора Крыжановского (1867 г.) являют собой пример административного давления по ограничению числа исламских школ.

Говоря о проблеме поднятия уровня грамотности в Уральской и Тургайской областях, Н. Крыжановский в письме министру народного просвещения 11 декабря 1879 г. считал нужным открытие специального учебного заведения по подготовке учителей для казахских мектебов. Закончивших учебное заведение предлагалось назначать аульными старшинами, делопроизводителями волостных управителей и даже муллами.

Первая казахская учительская школа открылась в 1883 г. *в г. Орске Оренбургской губернии.* Ускорило решение этого дела назначение Ибрая Алтынсарина инспектором школ Тургайской области.

Система просвещения. В конце XIX столетия в Казахстане сложилась следующая система просвещения.

1. Начальные учебные заведения	Приходские школы, прогимназии (гимназии с неполными классами), смешанные русско-казахские, аульные школы и школы грамотности
2. Средние учебные заведения	Реальные училища, женские и мужские гимназии. К ним были приравнены учительские семинарии
3. Учебные заведения со специальной подготовкой	Казахские учительские школы, сельскохозяйственные, фельдшерские школы, Тургайская ремесленная школа, Уральская специальная школа по подготовке учеников для ремесленного промысла, Омское механико-техническое училище, Гурьевская школа по обучению мореплаванию и другие, с различным материальным оснащением, учебные заведения. Открытые в 1872 г. в Омске и в 1879 г. в Ташкенте учительские институты по организации учебного процесса были отнесены к средним учебным заведениям России

К концу XIX в. в крае насчитывались две 8-классные мужские гимназии, две женские гимназии, военная гимназия в Верном, мужская гимназия Уральского реального училища, мужская и женская гимназии в Семипалатинске. Наряду с ними в Казахстане действовали церковно-приходские школы, воскресные школы грамотности. В ряду сложившихся учебных заведений следует также назвать мектебы и медресе.

Под предлогом борьбы с пантюркизмом и панисламизмом областные генерал-губернаторы зачастую преследовали преподавателей исламских учебных заведений, оказывали на них административное давление. В специальном “Положении” о развитии грамотности среди “инородцев”, принятом 26 марта 1870 г., преподавание русского языка в мектебах при мечетях было признано обязательным. Несмотря на противодействие царизма, мусульманские мектебы и медресе сыграли большую роль в обучении молодежи и их традиционном воспитании.

В мектебах, сложившихся во второй половине XIX в., *обучение было приближено к системе общероссийского обучения в учебных заведениях*. Правительство проявляло заинтересованность в распространении системы образования центральных районов на национальные регионы империи,

и свидетельство тому — специальные правительственные распоряжения.

В Тургайской и Уральской областях учебные заведения с казахским и другими языками обучения были подчинены Оренбургскому учебному округу. В Акмолинской и Семипалатинской областях учебные заведения подчинялись Западно-Сибирскому, в Семиреченской и Сырдарьинской областях — Туркестанскому учебному округу. Упорядочение изменений в учебных заведениях различного характера осуществляла специальная канцелярия в Томске.

Постепенный рост численности населения уйгуров и дунган, переехавших из Синьцзяна в Семиречье, *преобладание казахов, по сравнению с другими районами, на юге Казахстана* вызвали необходимость открытия русско-казахских школ. В связи с этим в ходе постановки учебного дела *в школах разных звеньев было взято направление на образование казахской молодежи на основе традиционного арабского письма.*

Развитие цветной металлургии в Восточном Казахстане, на западе — нефтедобычи и нефтеобработки, в центральных районах — производства угля ставили на повестку дня вопрос о подготовке инженерно-технических специалистов. Однако пока в Казахстане не было ни одного специального технического заведения по их обучению.

Скудость средств являлась препятствием, тормозящим дело просвещения в Казахстане. В школах часть необходимых для организации учебного процесса средств собиралась у местных жителей, так как суммы, отпускаемые государством для учебных заведений края, были чрезвычайно малы. В конце XIX в. затраты на просвещение в Казахстане составляли в расчете на душу населения не более 20 руб., а в Семиреченской области всего 5 руб. 50 коп.

Одной из причин, тормозящих дело народного просвещения, была нехватка почти во всех звеньях учебных заведений профессиональных учителей. Зачастую специалисты — выпускники крупных учебных заведений Томска, Казани, Москвы и других центров, не выдерживая тяжелых материальных и бытовых условий жизни, возвращались в города. Низкая оплата труда, нехватка учебных пособий, книг также были препятствием на пути развития народного просвещения.

Вопросы и задания

1. Назовите основные направления развития народного просвещения.
2. Охарактеризуйте основные учебные заведения Казахстана.
3. Назовите недостатки в развитии просвещения во второй половине XIX в.

* 4. Заполните таблицу:

Типы учебных заведений	Мектебы, медресе	Русско-казахские школы	Церковно-приходские школы	Гимназии
Язык обучения				
Источники финансирования				

* 5. Как характеризует положение учителя приведенный ниже документ? Можно ли считать учителя чиновником на государственной службе в империи?

Документы и материалы

Попечителю Западно-Сибирского учебного округа от помощника учителя Семипалатинского пятиклассного городского училища коллежского асессора Л. Степановича

Докладная записка

Имею честь всепокорнейше просить Ваше Превосходительство предоставить мне какую-либо штатную должность. Я имею 5 человек детей и содержу мать на родине. Трое детей у меня уже обучаются. Так как при такой семье и отсутствии в уездном городе приватных занятий невозможно на учительское содержание обучать в чужом городе даже и одного ребенка.

Я учительствую 15 лет и глубоко люблю школьное дело, а потому терпеливо перенес личные невзгоды без жалоб и без объяснений, но непредвидимые семейные лишения заставляют меня осмелиться доложить все это.

Госархив Томской области РФ. Ф. 126. Оп. 1. Д. 711. Л. 27—29.

§ 33. ПОЛОЖЕНИЕ МУСУЛЬМАНСКОГО ПРОСВЕЩЕНИЯ В КАЗАХСТАНЕ

Развитие исламской грамоты. Долгие годы существовала пресловутая концепция о якобы двухпроцентной грамотности казахского народа, учитывавшая лишь грамотных лиц, получивших образование в русских или русско-казахских светских школах. При этом сознательно упускались из виду обучавшиеся в конфессиональных школах, практически закрывая путь тем, кто хотел бы внести ясность, показать

позитивное значение исламского просвещения в жизни мусульманского населения бывшей царской России.

Между тем сохранилось немало свидетельств о том, как протекала деятельность мусульманских учебных заведений в Казахстане в минувшую эпоху. Ведь без прошлого нет и настоящего, которое может развиться, вобрав в себя уроки того времени.

История школ-мектебов и медресе давняя, и развивалась она успешно, невзирая на правительственную политику удушения ее деятельности. Царские чиновники, посещавшие мусульманские учебные заведения, как правило, негативно оценивали возможности их в распространении грамотности среди кочевого населения. Целью правительства явилось открытие и расширение русских или русско-казахских светских школ, призванных решить следующие задачи: удовлетворение потребности местного русского населения в начальном образовании; освоение громадных природных ресурсов обширного края также требовало подготовки грамотных специалистов; постепенно утверждавшаяся колониальная система управления нуждалась в подготовке людей для работы в волостных, уездных и областных административных учреждениях.

По признанию инспектора народных училищ Семипалатинской области, ему “постепенно и крайне осторожно” приходилось вести переговоры с представителями местного населения “о необходимости обрусения их школ”. Вот почему в официальных документах, в том числе годовых отчетах царских губернаторов в Казахстане, вся деятельность конфессиональных школ представлялась в крайне неблаговидном аспекте. Система обучения и учебные программы, уровень преподавания в исламских учебных заведениях освещались субъективно. Опорочивание мектебов и медресе при мечетях осуществлялось колониальной администрацией как политическое средство их дискредитации: “Вся наука ограничивается знакомством с азбукою”. Практически в каждом ауле при мечети существовала религиозная школа. *Мектебы (начальная) и медресе (высшая школа) до административно-территориальных реформ* 1867—1868 гг. *функционировали по существу без ограничений.*

Система управления Казахской степи, наряду с изменениями в административном устройстве, внесла существенные коррективы в деятельность религиозных школ в Российской

империи. Их деятельность была определена правительственным решением от 26 марта 1870 г. “Об особых правилах относительно инородцев-христиан и татар-магометан”. В этих правилах, касающихся развития образования среди мусульманского населения империи, отражены следующие моменты: учреждение в местах со сплошным татарским (инородческим. — *Ж.К.*) населением за счет казны начальных сельских и городских училищ; учителями в них до того, пока между татарами не окажется достаточного числа мулл, хорошо владеющих русским языком, могли бы быть и русские, свободно говорящие по-татарски, им предоставлялось право за свой счет привлекать в эти училища в качестве педагога законоучителя мусульманской веры.

Открытие конфессиональных школ, как правило, санкционировалось генерал-губернатором области. Согласно существовавшему порядку учредители с указанием количества желающих финансировать школу, местожительства, поселения, где она будет открываться, обращались с коллективной просьбой к уездному начальнику, последний, в свою очередь, с рапортом к военному губернатору.

Молодые наставники медресе, пополнявшие свои знания в престижных религиозных учебных заведениях Бухары и Ташкента, возвращаясь домой, вступали на должность муллы (чаще всего на место своих отцов). С учетом условий организации деятельности медресе они “улучшали и обогащали преподавание, а иногда и прибавляли в старую программу” новые предметы, например, метафизику, мусульманские законы, иногда физику.

Таким образом, в медресе практически изучались почти все предметы, закладывающие у молодежи прочную основу знаний. Главное назначение религиозных учебных заведений заключалось в воспитании у учащихся высоких нравственных качеств. Они не ограничивались только задачами религиозного свойства.

Развитие образования. Преподаванием и воспитанием учащихся занимались наставники, окончившие духовные семинарии, крупные медресе и другие теологические учебные заведения в Казани, Оренбурге, в культурных центрах Средней Азии. Правительство зорко следило за преподавательским составом мектебов и медресе, предвзято усматривая в них рассадников “пантюркизма и панисламизма”. Официальная политика нетерпимости к педагогической деятель-

ности мулл часто заканчивалась грубым вмешательством в дела мусульманских школ, сводилась к их придирчивому инспектированию.

Главное, что привлекало внимание царских чиновников при инспектировании религиозных школ, — это состояние преподавания русского языка и наличие у мулл юридических свидетельств на право ведения учебных занятий. Мектебы и медресе, не наладившие преподавание русского языка, как правило, распоряжениями военных губернаторов закрывались.

В связи с отсутствием учебных помещений, все медресе, особенно степных областей, были переполнены: количество учащихся нередко доходило до 70-ти человек. Курс обучения в медресе "тянулся" неопределенно — от трех до пяти, а иногда до десяти лет. Начиная с мая число учащихся заметно убывало: этот период года считался каникулярным; по пятницам занятия не проводились.

Бóльшая часть учеников принималась из окрестных аулов. В общежитиях при медресе учащиеся проживали постоянно, что явилось предметом особого беспокойства колониальной администрации. "Живущие ученики при медресе и поддаются наибольшему влиянию магометанского фанатизма, часто проводя время среди разных проходимцев, находящих временный приют также в этих общежитиях", — так выразил свою озабоченность инспектор народных училищ, штатский советник Злобин.

Негативная позиция правительства и его ставленников на местах по пресечению деятельности национальных обществ, стремившихся расширить грамотность на обширной территории Казахстана, в целом отрицательно сказалась на деятельности мектебов и медресе, особенно на обеспечении их печатной литературой, учебными изданиями.

Религиозные учебные заведения Казахстана находились под покровительством различных обществ. Они принимали активное участие в развитии просвещения среди молодежи и вносили посильный вклад. Однако царская администрация была против подобных обществ, поскольку в них объединялась национальная интеллигенция.

Основную часть бремени по комплектованию мектебов и медресе, городских и иных библиотек принимали на себя отдельные лица, благотворительные организации и, конечно, местные мусульманские общества. В крупном мусульман-

ском центре — Петропавловске, который “охотно посещали как татары, так и подданные Персии и Турции”, функционировала мусульманская библиотека-читальня, до 1910 г. содержавшаяся на средства городской думы. Затем такое положение было отменено на том основании, что оно якобы отвечало интересам “лишь одного мусульманского Петропавловского общества”.

Революция 1905—1907 гг. *в России вынудила правительство пойти на некоторые реальные уступки в расширении сети просветительских, в том числе мусульманских, учреждений.* В Казахстане стали открываться, хотя и с бедными книжными фондами, библиотеки, в том числе бесплатные.

Кроме того, казахская молодежь обучалась в светских учебных заведениях, в том числе в начальных учебных заведениях (прогимназии, городские училища, мужские и женские приходские училища, русско-казахские смешанные школы и школы первоначальной грамотности), средних (мужские и женские гимназии, учительские семинарии), профессиональных школах (сельскохозяйственные, фельдшерские и ремесленные).

Казахская молодежь, кроме того, получала образование в Оренбургском учительском институте, в учебных заведениях главного центра Степного края — Омске; совершенствовали свои знания в Казанском, Томском, Петербургском университетах. Только лишь в 1896 г. от Тургайской области в различных учебных заведениях России обучалось до 50-ти стипендиантов; стипендиантом от Семипалатинской области в Петербургском университете стал Жакуп Акбаев, окончивший его юридический факультет — один из первых профессиональных юристов из числа казахов. Столичное Михайловское артиллерийское училище окончил талантливый сын Абая Кунанбаева безвременно умерший Абдрахман; получил блестящее образование в Военно-медицинской академии один из просвещенных казахов С. Асфендияров, и этот список можно было бы продолжить.

Часть казахских детей получала образование в русских школах, а выходцы из состоятельных семей обучались дома с помощью нанятых учителей.

Согласно переписи 1897 г. число образованных составляло 49 тыс. человек, при общей численности казахов от 4—5 млн. Если даже число казахов составляло 4 млн. человек, то количество имеющих образование — 10 %.

Вопросы и задания

1. При каких условиях происходила организация мусульманского образования?
2. В чем заключались трудности в открытии мектебов и медресе?
3. Как было поставлено обучение в религиозных учебных заведениях?
4. Каким образом складывался уровень грамотности у казахов?
5. * Как вы считаете, существовали ли какие-либо отличия в преподавании в религиозных учебных заведениях Казани, Оренбурга и Бухары, Ташкента? Используйте материалы из дополнительной литературы, Интернета.

Документы и материалы

Его превосходительству, господину главному инспектору училищ Туркестанского края

Военный губернатор Семиреченской области сделал в начале текущего года распоряжение уездным начальникам, чтобы с 1 июля были закрыты те мусульманские мектебы и медресы, которые к тому времени не получают от инспекции народных училищ должной легализации.

ЦГА РУ.
Ф. И-47. Оп. А. Д. 1149. Л.37.

§ 34. ИБРАЙ АЛТЫНСАРИН. АБАЙ КУНАНБАЕВ

Ибрай (Ибрагим) Алтынсарин (1841—1889) — выдающийся педагог-просветитель, писатель, фольклорист, этнограф, общественный деятель — родился 20 октября 1841 г. С 1844 г., после смерти отца, малолетний Ибрай воспитывается у деда Балгожи.

Ибрай Алтынсарин

Его родина — местечко Аркарагай Кустанайского района Кустанайской области. Похоронен здесь же, на берегу р. Тобол.

В 1851 г. Ибрагим был отдан в школу при Оренбургской пограничной комиссии. Показав в школе отличные результаты по русскому, арабскому, татарскому и персидскому языкам и ряду других предметов, будущий просветитель продолжает заниматься.

После отличного окончания школы в 1857 г. И. Алтынсарин работал писарем у своего деда бия Балгожи, затем пере-

водчиком в Оренбургском областном правлении. В 1860 г. ему было поручено открыть школу для казахских детей. В 1864 г. он назначается учителем открытой в Оренбургском укреплении под Тургаем школы. В эти годы сформировались педагогические взгляды И. Алтынсарина.

Административно-политические реформы 1867—1868 гг. по управлению краем И. Алтынсарин встречает с надеждой, потому что считает их полезными для казахского народа. В то же время, хорошо зная о двойном гнете казахского народа, он глубоко задумывается над путями улучшения его жизни. В частности, на страницах местной периодической печати Ибрай осуждал аграрную политику царизма.

Приход Ибрая на историческую сцену, оставленная им в сознании последующих поколений благодарная память о себе связана прежде всего с его просветительской деятельностью. Официально находясь на службе в сфере народного образования, просветитель не жалел усилий для передачи своих знаний, использовал имеющиеся у него возможности для привлечения молодежи к учебе.

В 1879 г. *Ибрай Алтынсарин был назначен инспектором школ Тургайской области.* Конечно, организация работы учебных заведений в Илецком, Кустанайском (Николаевском), Иргизском и Тургайском уездах, а также в ряде районов Оренбургского края была делом нелегким. К тому же по службе он был целиком зависим от областного губернатора, что ограничивало его деятельность на просветительской ниве. Все его инициативы касательно просвещения и грамотности могли быть претворены в жизнь только с одобрения губернатора.

Используя свои права и полномочия, действуя сообразно со сформировавшимися в Тургайской области политическими и экономическими условиями, И. Алтынсарин постоянно призывал молодежь к гражданским знаниям. Одно из направлений яркой деятельности Ибрая — организация ремесленных, сельскохозяйственных школ. Просветитель уделял большое внимание постановке работы разнопрофильных школ, и в своем завещании оставил принадлежащие ему земли в пользование сельскохозяйственной школы Тургая.

И. Алтынсарин является основоположником женского образования в крае. Достижением его в этой области было открытие в городе Иргиз школы-интерната для казахских девочек.

Просветитель занимался также организацией учебных заведений для подготовки учителей начальных школ. Основанная в Троицке, а затем переведенная в Оренбург учительская школа являлась передовым учебным заведением своего времени. Деятельность просветителя по организации аульных и волостных школ, выбор им учителей для преподавания породили недовольство чиновников. Были даже намерения привлечь его к ответственности.

Для русско-казахских школ Ибрай Алтынсарин написал два учебных пособия — *"Киргизская хрестоматия" и "Основное руководство по обучению киргизов русскому языку"*, которые предназначались для казахских детей, обучающихся на русском языке. Эти труды помогли казахским детям быстро освоить русский язык, уважать свой народ, научить их трудолюбию, воспитать в них высокие нравственные качества. В частности, "Киргизская хрестоматия" способствовала вытеснению многовековой, привычной для населения арабской графики. Царские чиновники были заинтересованы в использовании этого учебного пособия и в других аульных школах степных областей. Конечно, Ибрай не мог противостоять влиянию вдохновителя миссионерского движения в Поволжье, Сибири, Средней Азии и Казахстане Н. И. Ильминского, с которым общался.

Ибрай Алтынсарин был не только педагогом-новатором и просветителем: последующим поколениям он оставил также свое наследие ученого-этнографа. Особенно большое внимание Ибрай уделял обычаям казахского народа. Затрагивая жизнь аула в ряде рассказов, он как ученый-педагог вносил свои предложения по улучшению жизни народа.

И. Алтынсарин известен также как собиратель образцов устного творчества казахского народа. Интересны и познавательны оставленные им очерки и заметки исторического характера. В своих произведениях он уделял большое внимание воспитательному воздействию. В известном рассказе "Қыпшақ Сейтқұл" с одобрением отзывался об изменениях в жизни казахов, занявшихся земледелием, всячески поддерживал идею развития казахского земледельческого хозяйства. Ибрай Алтынсарин в произведениях "Талаптың пайдасы" ("Польза от учения"), "Байлық неде?" ("В чем заключается богатство?") отразил свою мечту о лучшей доле казахского народа.

Абай Кунанбаев (1845—1904) — великий поэт-просветитель, родоначальник новой письменной казахской литературы, мыслитель и композитор.

Абай Кунанбаев

Абай (настоящее имя — Ибрагим) Кунанбаев родился в Чингисских горах Семипалатинской области. Отец Абая Кунанбай и дед Ускенбай были влиятельными людьми своего времени, одними из правителей рода тобыкты племени аргын. Мать Улжан из рода каракесек племени аргын была одной из передовых умных женщин. Кунанбай возлагал на своего сына большие надежды. Абай постигает правила ведения словесных состязаний, оттачивает красноречие, остроумие и находчивость. И слава о молодом справедливом Абае далеко разнеслась по Степи.

Состоятельный Кунанбай отдает Абая на учебу в медресе Ахмета Ризы, где мальчик изучает восточную литературу. Одновременно Абай посещает русскую школу. Уже в медресе обнаружились его поэтические дарования. Мальчик подражал восточным поэтам. Кунанбай, желая привлечь своих сыновей к управлению народом, забирает Абая, не дав ему закончить образование. Замечая многое в родовых распрях, с чем он не мог смириться, Абай постепенно отходит от управления, считая это напрасной тратой сил, не оправдывая тем самым надежды отца.

Вокруг поэта группируются не крупные родоправители и степные аристократы, а талантливые жигиты, почитающие искусство слова. На мировоззрение поэта большое влияние оказали представители русской интеллигенции, с которыми Абай познакомился еще в Семипалатинске. В формировании его поэтического творчества в демократическом направлении заметно влияние политических ссыльных, представителей русского освободительного движения *Е. П. Михаэлиса, А. В. Леонтьева, С. С. Гросса и Н. И. Долгополова*. Хорошо понимая необходимость культурного содружества казахских и русских мыслителей, веря в пользу дружбы казахского и русского народов, *Абай призывал изучать язык и культуру великого русского народа.*

Сын Абая — Магауия

Он глубоко почитал и переводил произведения выдающихся представителей русской культуры — А. С. Пушкина, М. Ю. Лермонтова, М. Е. Салтыкова-Щедрина, Л. Н. Толстого и других поэтов, писателей и мыслителей.

Дети Абая, по примеру отца, получили образование в русских школах. Сын Абдрахман закончил Петербургское артиллерийское училище.

Лирические стихи Абая посвящены жизни своего народа. В его стихотворениях ярко отражены особенности национальной психологии казахов. Абай прекрасно знал литературу Востока. Его поэмы “Искандер” и “Масгут” построены на сюжетах двух восточных легенд. Особое место в творчестве Абая занимают переводы мировых и русских классиков. В своих произведениях он подверг беспощадной критике такие отрицательные черты характера человека, как лень, грубость, зависть, обман, сплетни, хвастовство, подхалимство; призывал к учебе, знаниям, честному труду.

Абай обладал не только ярким поэтическим, но и глубоким философским мышлением. Его влекло к логике, психологии, трудам восточных, западноевропейских и русских философов. Раздумья Абая о жизни воплотились в замечательном памятнике его художественно-философской прозы — “Гаклие”.

Помимо ярчайшей поэзии, которую Абай создал в казахской литературе, он был и композитором: широко известны его песни, положенные на переведенные им из “Евгения Онегина” отрывки. Выросшие под влиянием поэзии Абая *его ученики Шакарим, Кокбай, Акылбай, Какитай и Магауия* также проявляли глубокий интерес к европейской и русской культуре, сами создавали поэтические произведения.

Царская администрация не одобряла взглядов великого казахского поэта, вставшего на защиту народных интересов. Давление губернатора, установившего полицейский надзор за ним, является тому подтверждением.

Стихи и песни Абая были широко распространены в народе, по всей Казахской степи. Патриархально-родовые группы

и завистники предпринимали попытки поссорить Абая с родственниками и близкими, помешать распространению его творчества. В своей среде Абай не нашел духовно близких и столь же крупных, как он сам, ярких фигур. Преждевременная смерть его талантливых сыновей — Абдрахмана и Магауи — надорвали сердце поэта. Умер Абай в 1904 г.

Гений казахского народа оставил немеркнущее художественное наследие, любимое народом. Поэт похоронен в Чингисских горах в урочище Жидебай. Здесь возведены два величественных погребальных комплекса — великому Абаю и его не менее талантливому племяннику, поэту и философу Шакариму.

Вопросы и задания

1. Какие качества характеризуют Ибрая Алтынсарина как просветителя?
2. Запишите в тетради хронологию жизни и деятельности И. Алтынсарина.

Годы	Деятельность

3. Как складывалось мировоззрение и творчество Абая?
4. * Прочитайте документ, приведенный ниже, и ответьте на вопрос: “Какое мнение сложилось в официальных кругах об Абае в последние годы его жизни”?

Документы и материалы

Господину Степному генерал-губернатору

23 сентября 1903 г.

...Кунанбаев человек весьма развитой и умный. Он служил два трехлетия бием, три трехлетия в Чингисской волости, а затем, по назначению от правительства, прослужил три года управителем Мукурской волости.

Служба Кунанбаева отличалась разумным управлением, исполнительностью, энергиею, преданностью правительству и отсутствием фанатизма. Дети его пишут и читают по-русски. Грамоте обучал их отец. Кунанбаев интересуется русской литературой, выписывает книги, газеты и журналы.

В прежнее время он пользовался громадным влиянием среди инородческого населения степи. Но в настоящее время влияние его далеко не то. Он постарел, отяжелел, вовсе не вмешивается в киргизские дела, не принимает руководительства в партиях.

В разговорах и суждениях своих с лицами местной администрации Кунанбаев обнаруживает полное понимание государственных интересов.

Он с негодованием осуждает попытки мусульман-фанатиков противодействовать правительству в его стремлениях. Эти данные указывают, что Кунанбаев в политическом отношении не внушает никаких опасений, и должен быть причислен к числу лиц вполне благонадежных.

Генерального штаба генерал-майор, губернатор Семипалатинской области *Галкин*.

Касымбаев Ж. К. История одного документа // Простор. 1974. № 1. С. 96—97; ЦГА РК. Ф. 64. Оп. 1. Д. 338. Л. 171—171 об.

§ 35. ИСКУССТВО И МУЗЫКАЛЬНАЯ КУЛЬТУРА КАЗАХСКОГО НАРОДА

Живопись и прикладное искусство. Русские художники прогрессивного направления внесли большой вклад в отображение жизни и быта казахского народа.

Будучи в Казахстане в составе различных экспедиций, *Б. Смирнов, О. Федорченко, П. Кошаров* и другие известные представители изобразительного искусства в ряде своих произведений отображали жизнь народа. *Тема Казахстана и Средней Азии была особенно значительной в творчестве известного русского художника В. Верещагина.* В картине "*Окружающие Лепсинский край горы*" художник с великолепным мастерством передает красоту казахского края.

Видный художник *Н. Хлудов* все свои значительные произведения посвятил казахстанской тематике. В его картинах "Прогон скота", "За дровами" Казахская степь изображена с большой любовью.

Прикладное искусство казахского народа имеет многовековую традицию развития. Изделия, выполненные народными мастерами, демонстрировались на крупных выставках XIX в. в Петропавловске, Кокшетау (1896) и других городах. Приемы и технология изготовления изделий передавались из поколения в поколение. Великолепными были *сырмаки, текеметы* (постилочные войлочные ковры), *тускиизы* (настенные войлочные ковры) и другие многочисленные изделия, при изготовлении которых гармонично применялся казахский орнамент ("*кошкар-муйиз*", "*кос-муйиз*", "*сынар-окше*", "*жапырак*" и др.), который богато использовался во всех его основных стилях — зооморфном, растительном, геометрическом. Были распространены и такие виды прикладного искусства, как изготовление седел и конского сна-

ряжения с серебряной и костяной инкрустацией, ювелирные изделия и др.

Постепенный переход казахов к оседлому образу жизни повлиял на развитие ряда направлений прикладного искусства.

Изготовление деревянных изделий мастера-краснодеревщики доводили до высокого уровня. Применяли также богатую инкрустацию, резьбу по кости, изготовляли изделия для скотоводов и земледельцев. Искусство вышивки нашло широкое применение при изготовлении женской и мужской одежды и различного снаряжения. Большое внимание уделялось и внутреннему художественному оформлению юрты. В аулах деревянные изделия казахского ремесла (*кебеже, сундук, тосек агаш* и др.) по-прежнему успешно соперничали с изделиями фабричного производства. Получили распространение изделия из металла.

Местные ювелиры изготавливали такие изящные украшения, как *сакина, сырга, алка, билезик, белдик* (кольца, серьги, ожерелья, браслеты, пояса). В казахском ауле мастера-ювелиры пользовались заслуженным почетом и вниманием. Основными заказчиками ювелирных изделий были состоятельные казахские скотоводы, феодалы.

Предметы казахского народного прикладного искусства становились известными в культурных центрах России, а также за рубежом. *На Всемирной выставке в Париже* (1868) *были выставлены казахские ювелирные изделия, национальные костюмы.* С казахскими музыкальными инструментами общественность получила возможность ознакомиться на выставке 1872 г. в Москве.

Музыкальное искусство. Во второй половине XIX в. жили выдающиеся казахские композиторы, создавшие прекрасные классические произведения, основным мотивом которых является народная освободительная борьба против угнетателей.

В этих музыкальных произведениях отражены черты национального характера и менталитета казахского народа: широта души, доброта, героизм, щедрость, гуманизм. Эти произведения были вкладом казахского народа в мировую сокровищницу музыкальной культуры.

В развитии казахского музыкального искусства выдающийся след оставили Курмангазы Сагырбаев, Даулеткерей Шигаев, Таттимбет Казангапов, Ыкылас Дукенов,

Биржан-сал Кожагулов, Акан серэ Корамсаев, Жаяу Муса Байжанов и др.

Даулеткерей Шигаев (1814—1887) — знаменитый кюйши-композитор, основоположник лирического направления в домбровой музыке. Даулеткерей происходил из степной аристократии. Его предки — потомки казахских ханов. После смерти хана Букея Даулеткерей около восьми лет был ханом Букеевской орды. Композитор является основателем и выдающимся представителем школы торе-кюев в казахской музыкальной культуре. Даулеткерей учился у своих современников — знаменитых кюйши: слепого Есжана, Байжумы, Мусрали. Царские власти пытались привлечь Даулеткерея как выходца из ханского рода и пользующегося авторитетом среди соплеменников к административной работе, однако он предпочел творчество.

Музыка Даулеткерея впечатляет мастерством композиции, отточенностью изящной формы, глубоким эмоциональным зарядом. Композитор создал тонкие психологические женские портреты в кюях: “Қос-алқа”, “Қыз-Ақжелең”, “Құдаша”, “Жеңгем сүйер”, “Ақбала-қыз”, “Жұмабике”, “Көркем-ханым”. Тончайшие душевные переживания и раздумья композитора переданы в его кюях “Ващенко”, “Қос ішек”, “Қоңыр”, “Топан”. Даулеткерей также написал глубоко трагические произведения, как, например, кюй “Салық өлген”. По утверждениям искусствоведов, кюй “Жигер” является вершиной не только творчества композитора, но и всей казахской музыкальной культуры. Даулеткерей как новатор, не нарушая содержания казахской музыки, в некоторых кюях использовал музыкальные темы русских военных маршей и элементы туркменской музыки. Известно около 40 кюев композитора.

Таттимбет Казангапов (1815—1860) — выдающийся кюйши-композитор, один из основоположников казахской классической домбровой музыки XIX в., непревзойденный автор и исполнитель кюев в стиле шертпе. Таттимбет родился и вырос на территории нынешнего Каркаралинского района Карагандинской области, происходил из рода каракесек Среднего жуза. Искусство игры на домбре перенял от своих предков и талантливых кюйши Центрального Казахстана. Одним из его учителей был его дядя Али.

Таттимбет рос в окружении, где ценили музыку и поэзию, а также ораторское искусство. Любовь к древней культуре,

которую воспитали в мальчике, сказалась и на его музыкальных интересах: его привлекали кюи-легенды, эпические кюи, созданные в XIII—XVII вв. Многие кюи самого Таттимбета являются разработками традиционных жанров инструментальной музыки. Таттимбет сочинил классические образцы традиционных кюев: “Қосбасар” (цикл объединял множество кюев, иногда с характеристиками “медленный”, “печальный” и т.д.). Кюи Таттимбета “Саржайлау”, “Сылқылдақ”, “Былқылдақ”, “Көкейкесті” относятся к лучшим произведениям казахской инструментальной музыки.

Таттимбет является автором великолепных музыкальных зарисовок природы, лирических произведений, кюев-раздумий. В его кюях отражены стремление к красоте и гармонии жизни, ожидание перемен, превратности судьбы, жизненные противоречия. В некоторых произведениях нашли отражение и социальные мотивы. Например, в кюе “Бес төре” осуждается власть людей, возвышающихся над народом.

Таттимбет рано включился в административную деятельность. В 1842—1845 гг. он был волостным правителем в Каркаралинском округе, однако оставил эту должность по собственному желанию. В 1855 г. в составе делегации сибирских киргизов (казахов) побывал в Петербурге, принял участие в церемонии восшествия Александра II на российский престол. Таттимбет был в дружественных отношениях со многими выдающимися людьми своего времени: Ч. Валихановым, Г. Потаниным, А. Янушкевичем, известными степными просветителями, как Алшымбай, Кунанбай, Муса Чорманов, Чингис Валиханов, выдающимися композиторами, как Жаяу Муса, Байжанов, Ыкылас Дукенов и др. В айтысе с поэтессой Сарой Биржан пел:

“Таттимбет — гордость моя из аргынов,
сочинивший свыше 40 кюев”.

Курмангазы Сагырбаев (1823—1896) — гениальный кюйши-композитор, классик казахской инструментальной музыки. Родился в местечке Жидели на территории Букеевской орды. Выходец из бедных слоев, Курмангазы с юных лет проявлял музыкальные дарования, учился и у других народных талантов, таких, как Баламайсан, Байжума, Сокыр Есжан. Встав на профессиональный путь кюйши, Курмангазы создает произведения, в которых отразились его думы о судьбе народа, его верность освободительному движению.

Вся жизнь гениального кюйши протекала в борьбе за социальную справедливость, он выступал против произвола власть имущих. Преследования не смогли его сломить. По народным рассказам, первый его кюй “Кишкентай” был посвящен руководителю народного восстания Исатаю Тайманову. Его кюи “Ақбай”, “Ақсақ киік”, “Көбік шашқан”, “Кісен ашқан”, “Адай”, “Түрмеден қашқан” наполнены раздумьями, верой в будущее. В кюе “Сарыарқа” слышатся мотивы несгибаемой воли народа к свободе, любовь к родной земле, к безграничной степи.

Среди музыкальных произведений Курмангазы встречаются также танцевальные кюи (“Қызыл қайың”, “Балбырауын”). Из-за обвинений представителей правящих классов в “воровстве, разбое” он сидел в тюрьмах Урала и Оренбурга. Судя по устным источникам, он перенес и тяготы Иркутской тюрьмы.

В конце 1880 г. Курмангазы окончательно переезжает в селение Сахма Астраханской губернии. Вокруг знаменитого кюйши собираются его ученики Дина, Ергали Есжанов, Мендигали Сулейменов и др. С гордостью причисляли себя к ученикам Курмангазы широко известные в народе домбристы Сугирали, Кокбала, Шора и др. В сокровищнице музыкального народного творчества сохранилось более 60 кюев Курмангазы, высоко оценен его вклад в культуру казахского народа.

Могила Курмангазы находится на территории Астраханской области России в местечке Курмангазы тобе.

Биржан-сал Кожагулов (1825—1897) — выдающийся казахский композитор, певец и поэт. Родился в очень бедной семье на территории Кокчетавской области. С юных лет его неудержимо влекло к занятиям музыкой и пением. Примерно с 20 лет стал сочинять песни, получившие большую популярность в Степи. На становление его композиторского таланта большое влияние оказала встреча с молодым Абаем в 1865 г.

Одна из первых его песен — “Биржан-сал”. Творчество Биржана рисует нам ту общественную и социальную среду, в которой развивался талант певца. Биржан в своих произведениях затрагивает социальные проблемы, нравственные понятия, рассказывает о судьбах интересных ему современников и исторических личностей. У Биржана ряд песен

относится к любовной лирике. Замечательными образцами песен являются его произведения “Айтбай”, “Ғашығым”, “Ләйлім-шырақ”, “Жанбас сипар” и др.

Обличая обман и произвол, песни Биржана “Жанбота”, “Адасқақ” отразили его гнев по поводу действий власть имущих. Он был и талантливым поэтом. Особенно широко известен в народе его айтыс с девушкой по имени Сара. Вокруг Биржана группировалась талантливая молодежь, поддерживающая его искусство. Среди последователей Биржана были талантливые композиторы Акан серэ, Укили Ыбрай, Балуан Шолак и др. До наших дней дошло около 40 песен Биржана.

Жаяу Муса Байжанов (1835—1929) — выдающийся народный композитор, родился на берегу оз. Жасыбай в Баянаульских горах, в семье простого кочевника. Мальчик рано испытал тяготы сиротства, оставшись в детстве без матери. В судьбе Мусы принял участие дядя Тайжан, который с четырех лет взял его для обучения в аульной школе. С юных лет, постигая народную музыку, мальчик знакомился с исполнительским искусством. В 1851 г. приехал в Петропавловск, где был принят в русскую школу. Общаясь с местными любителями музыки, научился игре на домбре, скрипке и гармони. Участвовал в музыкальных вечерах и своими песнями приобрел известность среди народа.

По доносу местных правителей в 1860 г. Муса как политически неблагонадежный был выслан в Тобольск. Из тюрьмы он пишет письмо генерал-губернатору с просьбой отправить его в ряды действующей армии. Просьба была удовлетворена и Муса в рядах русской армии участвовал в польском походе, побывал в таких крупных городах России, как Петербург, Казань, Новгород, Владимир, Москва. Позже он участвовал в походах генерала Черняева против Кокандского ханства, но потрясенный актами террора, возвратился на родину.

Свой протест против колонизаторов Муса ярко выразил в песнях “Сүиіндік”, “Бозторғай”, которые повествуют о трудностях и несправедливостях, пережитых поэтом. О композиторском таланте Жаяу Мусы говорят его замечательные песни: “Ақ сиса”, “Хаулау”, “Баянауыл”, “Сұрша қыз”, “Көгершін”, “Гауһар тас”, “Толғау”, “Шорман ұлына”, которые, наряду с традиционными, содержат и новаторские черты.

Жаяу Муса был не только композитором, но и поэтом-публицистом. Почти все тексты к своим 70-ти песням он сочинил сам. Жаяу Муса был прекрасно образован, знал казахский и русский языки, активно участвовал в общественной жизни, своим творчеством и деятельностью внес большой вклад в культуру эпохи.

Акан серэ Корамсаев (1843—1913) — выдающийся композитор. Родился на берегу оз. Улкен Коскол в Кокчетавской области. Первоначальное образование получил у аульного муллы, затем учился в Петропавловске в медресе Уали. После окончания учебы возвращается в родной аул и всю свою жизнь посвящает творчеству. За разносторонний талант и благородные поступки народ дал ему имя Акан серэ, т.е. рыцарь. На формирование его композиторского таланта прежде всего повлияла казахская народная музыка. Однако Акану не были чужды и другие музыкальные традиции. Большинство стихотворений и песен Акана посвящены теме любви. Его песни "Ақ көйлек", "Ау-жар", "Алты-басар" и другие быстро завоевали любовь слушателей и стали истинно народными.

Выдающиеся произведения Акана — песни "Құлагер", "Маңмаңгер", "Мақпал", "Балқадиша", "Көкжендет", "Сырымбет" и другие заняли достойное место среди музыкальных сокровищ песенного творчества.

Творчество Акана Серэ стало богатым источником для создания произведений казахских композиторов XX в. В опере Е. Брусиловского "Жалбыр" исполняются его песни "Құлагер" и "Балқадиша". На тему песни "Балқадиша" Д. Мацуцин написал вариации. Образ самого Акана серэ стал темой поэмы "Құлагер" — классика казахской литературы И. Жансугурова. Г. Мусрепов написал пьесу "Ақан сері — Ақтоқты", а композитор С. Мухамеджанов — одноименную оперу.

Ыкылас Дукенов (1843—1916) — кюйши-композитор, кобызист. Родился в Жанааркинском районе, Карагандинской области. Ыкылас с детства проявлял большой интерес к кюям композиторов Таттимбета, Толе, Даулеткерея и др. Вдохновителем таланта Ыкыласа был отец. За короткое время мальчик освоил кюи-легенды, исполняемые отцом. Сфера собственно кобызовой музыки сокращалась. К середине XIX в. кобыз использовали, наряду с музыкантами, баксы

(лекари), которые приспосабливали инструмент для психотерапии. Заслуга Ыкыласа состоит в том, что он возродил богатую музыкальную традицию кобыза, ведущую начало от музыки Коркыта (VIII в.).

Ыкылас сочинял кюи, в которых нашли воплощение широко известные в народе легенды и эпические сказания. Таковы его кюи "Жез киік", "Қамбар", "Қазан", "Шығырау". В традиционных жанрах инструментальной музыки, уходящих корнями в средневековье, созданы кюи "Қоңыр", "Кертолғау", "Айрауықтың ащы күйі". Его глубокие переживания о жизни переданы в сочинении "Ықыластың күйі". В кюе "Жарым патша" композитор высмеивал недостойных чиновников и властителей. Обогащая технику игры на кобызе, Ыкылас сохранил в то же время выработанные веками принципы кобызовой музыки. Его творчество глубоко волновало слушателя. У Ыкыласа было много последователей, среди которых — сын Жусупбек, хорошо исполнявший кюй "Қорқыт", кюйши-домбрист Сугир, творчество которого приходится на XIX в.

Балуан Шолак Баймурзин (1864—1916) — казахский композитор, борец, спортсмен, не потерпевший ни одного поражения. Народ, восхищенный его силой и мастерством, дал ему имя Балуан Шолак. Его предки в свое время переселились в Сарыарку в Кокчетавский район. Балуан Шолак из рода дулат Старшего жуза. С детства участвовал в борцовских состязаниях, у цирковых артистов научился различным приемам, конно-спортивным трюкам.

Балуан Шолак прекрасно исполнял песни Биржана сала, Акана серэ, сам сочинил выдающиеся произведения "Көкшетау", "Желдірме", "Қос перне", "Құлан кісінесі" и др. Вершиной песенного творчества и прославившим его произведением стала песня "Ғалия", в которой певец воспевает истинное чувство, большую любовь.

Балуан Шолак сыграл большую роль в пропаганде и распространении песен в Семиречье. Классик казахской литературы С. Муканов написал о его жизни одноименную повесть. Известный музыковед и собиратель казахских песен и кюев А. В. Затаевич записал песни Балуана Шолака и включил их в "1000 песен казахского народа" и "500 казахских песен и кюев".

Вопросы и задания

1. Какое место занимает казахстанская тематика в творчестве русских художников?
2. Каково значение творчества казахских композиторов XIX в.?
3. Кто из композиторов одновременно развивал как песенное искусство, так и поэзию?

* 4. Заполните таблицу:

Казахские композиторы XIX века.

Композиторы	Годы жизни	Место рождения	Музыкальные произведения

* 5. Прочитав дополнительный материал, выделите особенности казахского музыкального жанра — кюя.

Документы и материалы

Песни

... И в этих жырах, исполняемых песнях и кюях, раздается голос эпохи прошедших и нынешних поколений. Потому что песня вечна и жыр вечен. Из этих песен и кюев мы познаем созидающий дар нашего народа, его образ ценителя искусства и потому их почитаем и любим.

Известно, что народные песни переходили из поколения в поколение в изустной форме. Каждый певец исполняет песню в стиле своего родного края, в силу своего исполнительского дарования.

Радостный вечер в ауле//Алма-Ата, 1985. С.3—4.

Кюй

Является весьма древним по происхождению музыкальным жанром. Кюи делятся на домбровые, кобызовые, сыбызговые. Кюи являются самым крупным жанром казахских музыкальных произведений; считаются сложным по структуре направлением народной музыки.

Кюи сформировались как отдельный музыкальный жанр в XIV в. Казахские народные кюи строились на основе легенд, сказок или конкретных исторических событий (“Хромой кулан — Жошы хан”, “Хромой эмир”, “Искандер” и др.), развивались преимущественно программно. Содержание кюев, основываясь на фактах борьбы народа против несправедливости, его мечте о свободе и радостных чувствах, нашли в глубоких переживаниях талантов свои необходимые краски. Мелодийно-формационное строение кюев, их ритмико-исполнительские манеры многообразны. К примеру, волевые, темповые кюи Курмангазы; основанные на

романтической лирике и философских раздумьях — Даулеткерея; с красивой мелодией, тихой печалью и нежным колеблющимся движением — Таттимбета; переменчивые, игривые, как льющийся жыр, Казанкапа.

Кюй. Казахская советская энциклопедия.
Алма-Ата, 1954. Т. 6.

§ 36. ДЕЯТЕЛИ РОССИЙСКОГО ОСВОБОДИТЕЛЬНОГО ДВИЖЕНИЯ В КАЗАХСТАНЕ

Новая волна ссылок представителей русского освободительного движения в Казахстан. Одна из особенностей общественной жизни Казахстана второй половины XIX в. — пребывание в республике представителей ряда освободительных движений. Народники, социал-демократы, сосланные на эту территорию, знакомились с жизнью казахов и других жителей края, находясь под контролем царских чиновников, изучали историю, хозяйство, материальную культуру народа, чем внесли вклад в организацию дела просвещения.

Особое место в социально-политической жизни Российской империи занимает национально-освободительное движение в Польше в 1863—1864 гг. Число сосланных в Сибирь и Казахстан польских революционеров определить сложно. Всего их было отправлено на территорию Западно-Сибирского генерал-губернаторства с Акмолинской и Семипалатинской областями в его составе более 10 000 человек.

Социальная принадлежность ссыльных поляков была разнородна. К примеру, из сосланных в Оренбургский край дворян — 50, мещан — 20, других — 9 %.

Подавляющее большинство сосланных в Казахскую степь революционеров были образованными людьми своего времени. В свое время получили образование в учебных заведениях России и зарубежных стран, являлись активными участниками военных или других общественных организаций.

Общественная деятельность в Казахстане польских революционеров в 30-х годах XIX в. запечатлелась в памяти народа. *Поэма “Киргиз” (“Казах”) Густава Зелинского имела широкое распространение в среде демократической общественности.* Написанная в 40-х годах XIX в., она была переведена позже на английский, итальянский, немецкий и другие языки. Художественными средствами поэма отображала историю и жизнь казахов, выражала доброе отношение

к местному народу. Эту традицию продолжили польские революционеры 60-х годов.

Из прибывших участников польского освободительного движения 60-х годов особенно выделяется *Северин Гросс*. Выпускник юридического факультета Петербургского университета С. С. Гросс находился в ссылке в Семипалатинске. Его пребывание здесь является значительным событием в казахской истории. Просветительскую деятельность в крае развернул вместе с другими деятелями освободительной борьбы — Н. И. Долгополовым, А. Леонтьевым, Е. П. Михаэлисом, А. Блеком.

Дружба С. С. Гросса с великим Абаем является характерной эпохе, когда на более высоком уровне культурные контакты казахского народа с европейскими народами устанавливались через их представителей. Неоднократно посещая летовку Абая в Чингисской волости, С. С. Гросс не только познакомился с жизнью поэта, его друзьями и близкими, но через это общение собрал интересные сведения об истории казахского народа, его культуре, быте. Взяв за основу сведения об обычаях и суде биев казахского народа, собранные в уездах Семипалатинской области, *С. С. Гросс опубликовал ценное исследование на тему: "Материалы по юридическим обычаям киргизов"*. Это был первый труд по исследованию имущественного права казахов-кочевников. Некоторые исследователи в качестве автора этого труда называют местного судью Н. Маковецкого.

Отсутствие или же недостаток специально подготовленных кадров в отдаленных от центра регионах колониального Казахстана, а также тяжелое материальное положение становились причиной того, что участники освободительного движения нанимались на службу за разную оплату в областные и уездные учреждения. В условиях полицейского надзора причиной разрешения участникам освободительного движения работать в местных органах власти явилось также то, что средства, выделяемые на их содержание царским правительством, были мизерными. С. И. Тэраевич, Я. С. Домашевич и ряд деятелей польского освободительного движения вследствие нехватки медицинских кадров принялись за лечение местного населения. Адам Бяловский занимался составлением геологической карты Усть-Каменогорского уезда Семипалатинской области.

Подъем в 80-х годах XIX в. российского освободительного движения на новый уровень обусловил увеличение притока в Западную Сибирь и Казахстан ссыльных революционеров. Способствовало этому также специальное решение правительства от 29 августа 1881 г. о распространении территории ссылки на Степное генерал-губернаторство.

Положение ссыльных. Наибольшая концентрация политических ссыльных наблюдалась в Восточном и Центральном Казахстане. В 1882 г. в Семипалатинскую область было сослано 54, в Акмолинскую в 1883 г. — 23, в 1886 г. — 44, в 1890 г. — 32 революционера. По истечении сроков политической ссылки бóльшая их часть возвращалась на родину.

Ссылка народовольцев в Казахстан, принявшая массовый характер в 80-х годах XIX в., благотворно повлияла на общественную жизнь патриархального аула. Сосланные за распространение "преступных идей", членство в подпольных организациях и агитацию против правительства, представители народовольческого движения, попав в глухие национальные районы, не прекращали борьбу против политики удушения царизмом свободолюбия трудящихся.

Невзирая на притеснения местных властей и полицейский надзор, они организовали в городах Казахстана подпольные народовольческие кружки. Членами, к примеру, народовольческого кружка, возникшего в 1871—1874 гг. в Оренбурге, были политические ссыльные, которые распространяли среди местных жителей, в том числе казахов, программу и идеи народников.

В последней четверти XIX в. в официальной службе представителей российского освободительного движения особое место занимало изучение края. Политические ссыльные оставили большое наследие, занимаясь историей и этнографией Казахстана, изучением природы, организуя просветительское и издательское дело.

В исследовании края особо весомой была деятельность созданных в 80-х годах (в Семипалатинске — в 1878 г.) областных статистических комитетов. Комитеты собирали и в систематизированном виде публиковали различные материалы, относящиеся к общественно-политической, экономической жизни, материальной культуре казахского народа на территории Уральской, Сырдарьинской, Семиреченской и Семипалатинской областей.

Наряду с политическими ссыльными, к этой сложной работе стали привлекаться талантливые представители местного народа. По предложению политических ссыльных в 1884 г. членом областного статистического комитета был избран Абай Кунанбаев. Известный поэт оказал помощь этнографической науке, опубликовав в издании статистического комитета за 1900 г. “Заметки о происхождении родов Средней киргизской орды”.

По инициативе ссыльных революционеров в 90-х годах XIX в. в городах Верном, Уральске, Омске, Семипалатинске было открыто несколько публичных библиотек. Создаваемые книжные фонды и периодические издания обогащали культурную и общественную жизнь края, а труд отдельных энтузиастов признается как замечательный вклад в культуру региона, в развитие русско-казахских культурных связей.

Деятели освободительных движений, привлеченные к журналистской работе, несмотря на контроль губернаторов, смогли опубликовать труды по истории, культуре, экономике Казахстана на таком высоком научном уровне, что они не потеряли своего значения по сей день.

Ссыльные, наиболее подготовленные к научной деятельности, принимали участие в работе выездных экспедиций. Для изучения земельного вопроса в Казахстан прибыла группа в составе Н. Ф. Дмитриева, В. А. Владимирского, К. А. Вернера и других политических ссыльных. Возглавлял ее видный деятель освободительного движения Федор Андреевич Щерби́на. Выполняя указания властей, эти исследователи изучили хозяйственное развитие края, организовали и осуществили сложную работу экспедиции в степных областях Казахстана. Многотомное издание “Материалы по киргизскому землепользованию”, первый том которого вышел в 1898 г., является весьма ценным научным исследованием. В сборе, систематизации собранных материалов и написании текста активное участие принял казахский ученый Алихан Бокейханов. Исследования Н. Я. Коншина, Л. Чермака, В. Р. Кочаровского по экономическим вопросам, А. Леонтьева, А. Блека — по законодательству и быту, Е. П. Михаэлиса — по изучению Тарбагатайских гор и Колбинского хребта также стали большим вкладом в науку.

Часть политических ссыльных и после окончания срока ссылки осталась жить на казахской земле, участвовала в

общественной жизни. Они изучали язык местного народа, его историю. Их деятельность совместно с представителями казахского народа была направлена на подготовку условий для борьбы за национальное и социальное освобождение.

Вопросы и задания

1. Какие цели ставил царизм, направляя ссыльных революционеров в Казахстан?
2. Расскажите о жизни участников польского освободительного движения в Казахстане.
3. Какую роль сыграли народовольцы в общественном развитии Казахстана?

* 4. Подготовьте доклад о политических ссыльных XIX в. в вашей области, используя материалы краеведческого музея, периодической печати.

Документы и материалы

Гросс — один из самых крупных политических ссыльных того времени в Степном крае вообще, в Семипалатинской области в частности. До ссылки он был судебным следователем где-то в северо-западных губерниях, откуда по делу литовских гимнов отправлен в Сибирь. Широко образованный, он выделялся среди товарищей по ссылке и по возрасту — ему было около сорока, и по цельности личности, стойкости и выдержанности характера. В Семипалатинске он поступил письмоводителем к мировому судье Н. Е. Маковецкому, одновременно занимал должность секретаря областного статистического комитета. Это дало Гроссу возможность заняться обычным правом коренного населения области. Материалом для него служили записки решений суда биев, обычного суда казахов. В результате получилась ценная работа, не утратившая и до наших дней своего значения...

Швецов С. П. Культурное значение политической ссылки в Западной Сибири//Каторга и ссылка. 1928. Кн. 40. № 3. С. 81.

Прошение Военному губернатору Семипалатинской области от административного ссыльного Михаила Иванова

2 февраля 1887 г.

Просуществовать не имею никакой возможности. Прежде чем решиться обеспокоить Ваше Превосходительство своей просьбой, я всячески стараюсь как-нибудь просуществовать в это время... Покорнейше прошу о выдаче мне взаимообразно из удерживаемого ежемесячно правительственного пособия господином полицмейстером пятнадцать рублей, в случае моей смерти все эти деньги могут быть полностью пополнены через продажу моего имущества.

ЦГА РК. Ф. 15. Оп. 2. Д. 126. Л. 14.

Заключение

Во второй половине XIX в. произошли серьезные изменения в содержании культуры и образования казахского народа.

Это связано с ростом влияния русской демократической культуры. Деятельность великих просветителей казахского народа Чокана Валиханова, Ибрая Алтынсарина, Абая Кунанбаева способствовала культурному взоимодействию казахского и русского народов.

Под влиянием России в Казахском крае открываются первые статистические комитеты, отделы и подотделы Русского географического общества, библиотеки, различные благотворительные общества.

Раздел VII. КАЗАХСТАН В НАЧАЛЕ XX в.

§ 37. СОЦИАЛЬНО-ЭКОНОМИЧЕСКОЕ РАЗВИТИЕ КАЗАХСТАНА В НАЧАЛЕ XX в.

Экономическое положение. В начале XX в. в Казахстане, как и в других регионах обширной империи, в социально-экономическом развитии наметились серьезные изменения. Уровень экономического развития заметно повлиял на общественно-политическую ситуацию.

В начале XX в. в Казахстане промышленность была слабо развита, добыча полезных ископаемых шла очень медленными темпами. Развитию промышленности препятствовали колониальная политика царской России, преобладание в казахском обществе патриархально-феодальных отношений.

Основу промышленности в Казахстане составляли горные рудники, разработки руд цветных металлов, угля и нефти. Основное производство состояло из предприятий по переработке сельскохозяйственной продукции. Можно выделить два вида предприятий перерабатывающей промышленности:

1. Предприятия по первичной обработке сельскохозяйственного сырья (по очистке шерсти, по переработке животного жира и др.), предназначенного для заводов европейской части России и вывоза за рубеж.

2. Предприятия по производству сельскохозяйственной продукции для местных предприятий — это кожевенные заводы, маслобойни, табачные фабрики и др.

В начале XX в. предприятия горнодобывающей промышленности, в первую очередь предприятия по добыче меди, перешли в руки акционерных обществ иностранных компаний. К примеру, англо-французское общество выкупило у русских предпринимателей Спасский медный рудник и завод, Успенский медный рудник, Саранский и Карагандинский угольные и два железных рудника.

В этот период одной из главных отраслей горной промышленности была золотодобывающая. Только в Усть-Каменогорском уезде работало свыше 100 золотых приисков. В 1904 г. здесь на базе восьми рудников была создана Алтайская золотодобывающая компания.

Карагандинский и Саранский угольные рудники составляли энергетическую базу Спасского медеплавильного заво-

да, Байконурское угледобывающее предприятие обеспечивало углем Карсакпайский медеплавильный завод.

В 1911 г. на Доссорском промысле стали добывать нефть. В Урало-Эмбинском регионе на нефтяных разработках действовали восемь акционерных обществ.

В Казахстане было развито и соляное производство, особо выделялись Баскунчакский, Елтайский, Имекский и другие соляные рудники Западного Казахстана.

Казахстан оставался сырьевым придатком для России и капиталистических стран Западной Европы.

Охват Сибирской железнодорожной линией ряда северо-восточных районов Казахстана ускорил вовлечение и других областей в новую хозяйственную систему. Так, 178 из 3138 км Сибирской магистрали, построенной в 1893—1895 гг., находились на территории Казахстана; 194 км Рязанско-Уральской железной дороги также пролегали через Западный Казахстан. Эти важнейшие железнодорожные линии ускорили вовлечение обширного степного края в общероссийскую систему новых хозяйственных отношений, хотя многие районы Южного Казахстана по-прежнему сохраняли хозяйственную обособленность.

Учитывая это обстоятельство, а также в целях широкого использования сырьевых ресурсов колониальной окраины в интересах метрополии, царское правительство приступило к строительству в регионе ряда новых железнодорожных линий, надеясь таким образом еще крепче связать Среднюю Азию и Казахстан с российскими промышленными центрами. Важным шагом в этом плане явилось создание транспортной магистрали *Оренбург — Ташкент протяженностью* 1656 *км*. Железнодорожные линии Оренбург — Кубек, Ташкент — Кубек в январе 1906 г. были сданы в эксплуатацию. Отныне почти все важнейшие экономические районы Казахстана были соединены с быстрорастущими хозяйственными и промышленными центрами России.

Казахские шаруа, испокон веков населявшие районы, по которым теперь пролегали магистрали, выселялись в другие места, и их интересы совершенно не учитывались. Денежная компенсация, выдававшаяся казахским семьям, не покрывала их расходы. Однако следует отметить и позитивные моменты: железнодорожное строительство привлекало часть казахов-кочевников к новым производственным отношени-

ям и способствовало формированию и росту самого крупного отряда местного рабочего класса — железнодорожников.

“Положение рабочих предприятий, особенно казахов, не имеющих образования, было тяжелым. Заработной платы рабочих за 12—14-часовой рабочий день едва хватало на пропитание. Рабочие ютились в тесных комнатах, медицинская помощь не оказывалась. Рабочие волнения и стачки были нередки.

Появление промышленности и установление капиталистических отношений привели к формированию рабочего класса из казахов”.

В канун революции 1905—1907 гг. *в России в Казахстане уже действовали довольно крупные предприятия, насчитывавшие по* 300—400 *рабочих*. В их числе: Карагандинские угольные шахты, предприятия цветной металлургии Восточного Казахстана, в числе которых Спасские медеплавильные заводы. Росла численность рабочих. Среди них было много казахов-сезонников, в летние месяцы нанимавшихся на работу, а зимой возвращавшихся в свои родные аулы. Местное население, составлявшее бóльшую часть рабочих, не имело профессиональной квалификации и поэтому выполняло самые трудоемкие, наименее оплачиваемые работы.

Особенности аграрного развития. Одной из главных предпосылок революции в 1905—1907 гг. явилась колониальная аграрная политика царизма. Переселение крестьян из центральных губерний России в Казахстан, принявшее в начале XX в. массовый характер, обострило политическую ситуацию в Казахстане. С одной стороны, заметно ухудшилось и без того тяжелое положение казахских аулов вследствие повсеместного изъятия земель; с другой — ухудшилось и положение самих переселенцев. Для обработки земельных наделов в новых районах не хватало сельскохозяйственного инвентаря, продуктов питания, что вызывало явное недовольство новых поселенцев, часть которых, не выдержав трудностей на новой земле, вынуждена была возвратиться в свои родные края. Не хватало и земли, лучшая часть которой уже была распределена между переселенцами, что заставляло местных жителей переходить в пустынные, малопригодные для скотоводства районы. *Если с* 1853 *по* 1905 г. *у казахов было отобрано* 4 *млн. десятин земли, то в* 1906—1907 гг. *эта цифра достигла уже* 17 *млн. десятин.*

С каждым годом среди переселенцев увеличивалось имущественное неравенство. Крестьянин, имевший в своей собственности 1 десятину земли, относился к категории батраков, до 4 десятин — беднейший, до 5—8 десятин — бедный, до 10 десятин — малообеспеченный середняк, до 15 десятин — зажиточный середняк, свыше 15 десятин — богатый.

Таким образом, в начале XX в. имущественное социальное неравенство привело к созданию политических предпосылок для выражения протеста против грабительской аграрной политики правительства, что и подтвердили события 1905—1907 гг.

Вопросы и задания

1. Охарактеризуйте изменения, которые обнаружились в положении крестьян.
2. Почему земельный вопрос стал судьбоносным в жизни казахского народа?
3. Какие сведения свидетельствуют об усилении социального неравенства?
4. Какие факторы оказали влияние на рост рабочего класса в казахском крае в XX в.?

§ 38. РЕВОЛЮЦИЯ 1905–1907 гг. В КАЗАХСТАНЕ

Влияние революционных событий в России. В распространении политических листовок, обращений к народу большую роль сыграли подпольные революционные кружки, организации, развернувшие свою деятельность в смежных с Казахстаном районах: на Волге, Урале, в Юго-Западной Сибири. Документы, распространяемые Сибирским социал-демократическим союзом, пропагандистские материалы, публикуемые в газете “Искра”, доходили до казахских степей, находя все новых сторонников и последователей большевистских программ. Если казахский аул в основном оставался в стороне от бурных революционных событий, то в городах и относительно крупных населенных пунктах создавались подпольные марксистские кружки, группы по изучению революционной литературы. Один из первых марксистских кружков был образован в 1902 г. в Оренбурге.

Поводом к началу революционного брожения в Казахстане, как и в других национальных окраинах империи, послужило *Кровавое воскресенье* 9 *января* 1905 г. *в г. Санкт-*

Петербурге. Однако удаленность Казахстана от центральных районов России, попытки местной колониальной администрации скрыть от местного населения правду о событиях в центре, полный контроль властей над почтово-телеграфной службой и местной печатью привели к тому, что информация о Кровавом воскресенье в Петербурге и событиях в других крупных городах дошла до Казахстана с большим опозданием и к тому же в искаженной форме. Несмотря на это, влияние январских событий в Петербурге было явным.

В 1905 г. в самых отдаленных районах Казахстана широко распространялись решения III съезда Российской социал-демократической партии и обращения подпольных комитетов к населению Ташкентской, Омской и Оренбургской областей. Постепенно в общее русло социального протеста вливалось крестьянское население. Под воздействием рабочих выступлений в Петербурге, Москве, Риге и других городах России в знак протеста против жестокости карательных сил прошли "аграрные" волнения, преимущественно в степных областях.

Выступления казахских шаруа явились проявлением решительного протеста против массового, насильственного изъятия земель и раздачи ее крестьянам-переселенцам, постоянно прибывавшим в степные районы. Социал-демократические группы, сформировавшиеся в Тургайской, Акмолинской и Семипалатинской областях, усиленно пропагандировали идеи свержения самодержавного строя в стране. Появились объективные возможности для объединения угнетенных против колониально-чиновничьего аппарата управления. Одним из фактов открытой поддержки требований крестьянской массы явились рабочие стачки в Верном, Кустанае, Перовске, которые прошли в мае 1905 г. Одним из организаторов антиправительственного митинга в Каркаралинске был **Миржакып Дулатов**. Он был задержан царской охраной и под усиленным полицейским надзором препровожден в г. Омск. Тем не менее участники митинга изложили свои требования в документе, получившем название *Каркаралинская петиция.*

Огромное воздействие на усиление революционных выступлений оказала Всероссийская октябрьская политическая стачка, поддержанная рабочими и крестьянами национальных окраин, в том числе Казахстана. Так, на Успенском руднике, в Уральске, Кустанае, Перовске и в Верном были созданы стачечные комитеты.

Неоднозначно был воспринят в Казахстане царский манифест от 17 октября. Если политические силы, поддерживавшие правительство, встретили его с восторгом, так же, как и мелкобуржуазные политические и общественные партии, то социал-демократические группы, стоявшие на большевистской платформе, выступили против царской "милости", раскрывая ее подлинную суть. С разоблачением манифеста выступила также казахская национально-демократическая интеллигенция в лице таких признанных лидеров, как **Ахмет Байтурсынов, Алихан Бокейханов, Миржакып Дулатов, Мухамеджан Тынышпаев** и др. Они подвергали критике основные положения царского Манифеста, убеждая население, что принятие этого документа представляет собой попытку "вбить клин" внутри антиправительственной оппозиции центра и национальных окраин. Создание в этих условиях местных отделений кадетов, октябристов, черносотенных организаций — свидетельство весьма сложной политической обстановки, складывавшейся в Казахстане в тот период.

Но политические разногласия между организациями и партиями не помешали угнетенному населению организовывать ряд антиправительственных демонстраций, прошедших под лозунгами: "Долой самодержавие!", "За восьмичасовой рабочий день", "Да здравствует свобода!", "Да здравствует демократическая республика!". 18—19 октября в Оренбурге — главном административно-политическом центре Западного Казахстана — прошла массовая политическая стачка. Особенно обеспокоила правительство политическая демонстрация в центре Степного генерал-губернаторства — Омске, которая была организована местной социал-демократической группой и прошла 25 октября.

В Перовске политическая демонстрация носила интернациональный характер, так как казахи и русские выступили сообща, выдвинув единые требования к местному управленческому аппарату. А. Исаев, А. Терехов, студент Никольский, выступившие перед рабочими депо, решительно осудили царскую политику угнетения народных масс. Комитет, созданный из представителей рабочих города, установил связь с рабочими Петербургской железной дороги.

16—28 ноября 1905 г. прошла забастовка почтово-телеграфных служащих в Семипалатинске, участники которой предъявили четкие политические требования. Для усмире-

ния забастовщиков губернатор области Галкин вызвал военную колонну из Каркаралинска.

От революционных выступлений не остались в стороне воинские части — опора царизма. 6—7 ноября протест против антинародных действий царских властей выразили солдаты батальона Западно-Сибирского полка, а 21 ноября — солдаты гарнизона г. Жаркента.

Крупные забастовки в Казахстане. *Самым крупным интернациональным выступлением казахских и русских рабочих в годы Первой российской революции явилась забастовка на Успенском (Нельдинском) руднике в Центральном Казахстане,* где в производстве было занято более 300 рабочих, 265 из которых составляли казахи. Рудник считался собственностью племянника французского президента Карно, управляющим служил англичанин Фелль. Руководил забастовкой комитет под названием "Русско-киргизский союз против капитала", в состав которого входили П. Топорнин, Л. Байчагиров, С. Невзоров и др.

Боясь распространения забастовочного движения в другие волости и уезды Центрального Казахстана, Фелль обратился за помощью к волостному Нельдинской волости Каркаралинского уезда. Но после того, как усилия волостного бая Мустафаева утихомирить забастовщиков не дали результатов, караульные подразделения окружили рудник, угрожая рабочим расправой. Фелль отказался удовлетворить требования бастующих. Действия "Русско-киргизского союза" были поддержаны карагандинскими шахтерами. В условиях наметившейся тенденции к разрастанию забастовок владельцы рудника вынуждены были частично удовлетворить некоторые требования рабочих. Забастовка была ослаблена. Ее организаторы Невзоров и Топорнин были арестованы. Так, *интернациональная по составу участников забастовка была подавлена. Она продолжалась* 12 *дней, и в ней приняли участие* 360 *рабочих.*

Это было одно из крупных выступлений в годы революции 1905—1907 гг., в котором рабочие — казахи и русские — вместе боролись против засилья иностранных капиталистов и приобрели опыт в ведении борьбы за удовлетворение своих требований.

Рост революционного движения. В начале декабря 1905 г. волнения прошли и в других городах и населенных пунктах. 6 декабря социал-демократ Крушев, выступая на митинге

рабочих в Усть-Каменогорске, призвал их к совместной решительной борьбе за свержение власти самодержавия. 13 декабря в Павлодаре рабочие Иртышского отделения "Западно-Сибирского товарищества водных путей" провели митинг с политическими требованиями. Они добивались от владельцев речных судов и местных предпринимателей Вардропера, Плотникова и Корнилова повышения зарплаты, увеличения пенсионного фонда, оказания медицинской помощи нуждающимся в лечении. Хотя в требованиях рабочих преобладали экономические условия, митинг и его решения были направлены против основ существующего строя. Все эти многочисленные выступления являлись частью общероссийского революционного процесса.

В числе событий 1905—1907 гг. особое место занимает массовая стачка в Семипалатинске, охватившая рабочих многих предприятий. Начавшаяся 3 июля, стачка явилась крупным выступлением рабочих Казахстана в 1906 г. Первоначальное число стачечников было 300, а затем достигло 500 человек. Рабочие выдвигали в основном экономические требования: ограничение рабочего времени до 10 часов, для детей — 8 часов, оплату по болезни, повышение зарплаты, запрещение труда во внерабочее время, повышение зарплаты и уравнения прав женщин. Члены местной подпольной большевистской группы Брудневский и Солодовников сыграли большую роль в сплочении рабочих.

1906 год — период подъема крестьянского движения в Казахстане. Протесты местного населения против аграрной колониальной политики возникали в Жаркентском уезде (уйгурские трудящиеся), в Аулие-Атинском, Чимкентском уездах Сырдарьинской области, в уездах и волостях Уральской и Тургайской областей. Газеты "Оренбургский край", "Уральский ежедневник", "Урал" и другие печатные издания своевременно информировали население о происходящих в казахских аулах волнениях. Правительство, напуганное ростом крестьянского недовольства, приняло меры, стремясь предотвратить открытые выступления казахских шаруа. 10 января министр внутренних дел Дурнов распорядился применить силу для подавления крестьянских волнений в Казахстане.

Несмотря на постоянные преследования царских карательных органов, известные представители национальной интеллигенции А. Бокейханов (Семипалатинская область),

А. Байтурсынов (Тургайский уезд), Б. Каратаев (Уральская область), М. Тынышпаев, Б. Сыртанов (Семиречье) постоянно разоблачали колониальную сущность аграрно-переселенческой политики царизма в крае, поднимая злободневные вопросы на страницах местной периодической печати. Они стояли на либерально-демократических позициях, разделяли взгляды кадетов (конституционно-демократической партии России). В последующие годы их взгляды послужат политической основой движения "Алаш", а затем и одноименной партии. Борьба разворачивалась в условиях поляризации общества. Местная правительственная печать преследовала демократически настроенных писателей и общественных деятелей.

Шаймерден Косшыгулов, член Государственной думы

Борьба между политическими партиями с новой силой разгорелась в период выборов во 2-ю Государственную думу.

В соответствии с новым положением выборы должны были охватить и коренных жителей. От кочевого населения *Акмолинской области* был избран мулла ***Ш. Косшыгулов***, добивавшийся сохранения мусульманской системы обучения, за что подвергался преследованию со стороны царских властей. *Семиреченских казахов* представлял ***М. Тынышпаев***. *Уральские казахи* избрали своим депутатом представителя кадетов ***А. Биримжанова***. *От кочевого населения Семипалатинской области* добился избрания известный скотовод ***Х. Д. Нурекенов***. В целом, выборы отражали соотношение политических сил в Казахстане, хотя сопровождались многочисленными нарушениями, о чем впоследствии местная печать информировала население.

Не все депутаты оказались последовательными в выполнении своих предвыборных обещаний. Например, Н. Я. Коншин, бывший редактор газеты "Семипалатинский листок", в своих думских выступлениях проявил непоследовательность, забыв о наказах избирателей. В Государственной думе он сошелся с "сибирскими автономистами", добивавшимися автономного развития и управления Сибирским краем.

Революция 1905—1907 гг. в Казахстане потерпела поражение из-за малочисленности главной движущей силы — рабочих, особенно из числа коренного населения. Казахский аул, особенно глубинные районы, оставались практически не вовлеченными в водоворот политических событий в городах, что препятствовало созданию единого фронта борьбы против царизма. Недостаток опыта в организации агитационно-пропагандистской работы среди широких слоев населения также явился одной из причин поражения революции, к тому же большевики, главные организаторы революционных событий, не пользовались широкой поддержкой народных масс. Казахскому населению районов, отдаленных от крупных политических и экономических центров, зачастую не были доступны и понятны идеи и программы различных политических партий и организаций. Национально-демократическая интеллигенция в силу своеобразия общественно-политического уклада, расположения населения по огромным степным просторам не всегда могла выработать четкие политические требования. В них не всегда учитывались особенности казахского общества и условия быстро меняющейся общественно-политической ситуации.

Однако значение революции 1905—1907 гг. было огромным. Революционная борьба, развернувшаяся в центральных районах России и в крупных городах Сибири и Алтая, способствовала пробуждению политического сознания населения. Она повлияла на ход исторического развития Казахстана в последующие годы. Накапливался опыт совместных выступлений против засилья царизма. Недостатки в организации пропагандистской работы были учтены в период нового подъема революционного движения.

Вопросы и задания

1. Какие предпосылки сложились для революционных выступлений трудящихся в начале XX в.?
2. Как повлияло Кровавое воскресенье на развитие событий в Казахстане?
3. Охарактеризуйте главные революционные выступления трудящихся в Казахстане.
4. Проанализируйте стачку на Успенском (Нельдинском) руднике.
5. Как была организована борьба национально-демократической интеллигенции в этот период?

✱ 6. Какие политические силы Казахстана были представлены во 2-й Государственной думе?

ФИО депутата	От какой области избран	Интересы какой партии, блока представлял
1.		
2.		
Выводы		

7. В чем заключаются причины поражения и значение революционной борьбы в Казахстане?

Документы и материалы

Из обращения казахов к императору

В Омске на собрании представителей учреждений одобрили проект ненавистного А. Г. Булышова о недопущении киргизов (казахов — *Ж.К.*) к Земскому собранию. Подобное недальновидное решение объяснимо лишь незнакомством с характером развития и стремлением главной массы Степного края, на которое это устремление произвело удручающее впечатление. Правда, мы занимаемся скотоводством, интересы скотоводческого хозяйства заставляют нас кочевать, а не бродить. Но следует ли за это лишать нас права участвовать в Земском собрании? Кто может правильно выяснить назревшие нужды и способы их удовлетворения, если не будет участвовать в Земском собрании?

ЦГА РК. Ф. 64. Оп. 1. Д. 322. Л. 116—117 об.

§ 39. КАЗАХСТАН В ГОДЫ ПОЛИТИЧЕСКОЙ РЕАКЦИИ И ПЕРВОЙ МИРОВОЙ ВОЙНЫ

Откат революции. Переход России в стадию модернизации промышленности, превращение национальной окраины в ее колониальный придаток усиливали экономический грабеж и угнетение казахского и других народов обширного края. Оставаясь тюрьмой народов, Российская империя, пытаясь заглушить остроту социальных противоречий, продолжила политику аграрного закабаления Казахского края. Насильственная экспроприация пастбищных угодий казахов, захват земледельческих наделов постепенно должны были подготовить и расширить предпосылки для резкого изменения этнической структуры населения, значительно укрепив удельный вес русских переселенцев, которые еще в конце XIX в. в отдельных областях по численности превосходили казахов.

При этом царизм опирался на приобретенный в таком сложном явлении опыт предыдущих лет, рассчитывая, в первую очередь, на военно-казачий контингент, призванный жестоко подавлять всякие проявления недовольства и политического неповиновения кочевников.

Правительство придавало особое значение захвату казахских земель, рассматривая этот вопрос как составную часть своей социально-экономической политики в регионе.

В "Главном управлении земледелия и переселения крестьян" вопросы перемещения переселенцев рассматривались постоянно. Колонизация национальных окраин, в том числе Казахстана, часто обсуждалась на заседаниях Государственной думы. Аграрная проблема, переселение крестьян в восточные районы также привлекали внимание социалистов-революционеров (эсеров), трудовиков, большевиков и ряда других партий и групп, имевших в Государственной думе свои фракции.

Царизм, напуганный нарастанием революционных событий и активизацией деятельности антиправительственных политических групп, стремился переселить часть крестьян из районов активных социальных потрясений в Юго-Западную Сибирь и Казахстан. При этом правящие круги были заинтересованы таким путем решить и другую проблему — существенно изменить этническо-национальный состав населения. Решения столыпинского правительства в ноябре 1906 и 1910 гг. имели своей целью сгладить революционное движение, переселив беднейшие слои крестьянской массы в Казахстан и другие отдаленные районы. При этом преследовались и другие цели, а именно: создание в лице зажиточных семей политической опоры в национальных окраинах. Наиболее активно заселяемыми стали Акмолинская, Тургайская, Семипалатинская, Уральская и Семиреченская области. *В результате массированной экспроприации земель у казахов в канун Октябрьских событий* 1917 г. *изъятые земельные площади в Казахстане составили* 45 *млн. десятин*.

В ходе осуществления аграрной политики Главное управление земледелия и переселения крестьян в ускоренном порядке формировало участки для переселения на землях, отобранных у казахов и принадлежавших им испокон веков. В сообщениях губернатора говорилось о том, что казахские земли еще полностью не учтены, есть еще земли, не изъятые

под участки переселения, и подчеркивалась необходимость скорейшего проведения политики переселения.

Российское правительство заостряло внимание на необходимости переселения и самих казахов. Причины для этого были следующие: в некоторых случаях переселенцы самовольно захватывали земли казахов, что приводило к волнениям среди казахского населения. Участились стычки между переселенцами и представителями коренного населения из-за плодородных земель. К примеру, в апреле 1911 г. в Себинской и Сулусаринской волостях Усть-Каменогорского уезда были совершены нападения на переселенцев.

Управление по переселению продумывало вопрос о подготовке к крещению казахов, признанию ими идей христианства. В центральных правительственных директивах говорилось: "При переселении число мусульман-киргизов не должно превышать половины православных переселенцев: решение проблем, связанных с бытом и хозяйственными нуждами, должно преобладать в пользу христиан перед инородцами".

Увеличение земельных наделов, переданных украинским и русским крестьянам, существенно изменило демографическую ситуацию в регионе. Усиление или ослабление переселенческого движения зависело от социально-экономической ситуации в центральных губерниях России. Например, вследствие голода 1913—1915 гг. в приволжских районах численность переселенцев в различных областях Казахстана резко возросла. Таким образом, столыпинская аграрная политика привела к падению удельного веса коренных жителей Казахстана.

Основное значение для обширного края, где почти 90 % коренных жителей было занято кочевым скотоводством, имела земля. Поэтому объявление местного земельного фонда государственной собственностью империи, явное игнорирование при этом насущных интересов казахов обусловливали политическую нестабильность в регионе. Не случайно, что одной из главных причин восстания 1916 г. в Казахстане также явилась антинародная земельная политика царизма.

Обострение социальных противоречий и период подъема революционного движения. События, происходившие в центральных районах России, на Урале и в Сибири, оказывали воздействие на расстановку политических сил в

целом, и на ситуацию в Казахстане в частности. Северо-западные и восточные районы Казахстана явились основными очагами последующих революционных событий. Протест против социального и национального угнетения выразили рабочие Оренбургско-Ташкентской железной дороги. Их выступление было организовано стачкомом[1] и направлено против массовых увольнений рабочих. В мае 1911 г. прошла забастовка рабочих акционерного общества "Атбасарские медные рудники". А забастовка рабочих золотодобывающих рудников "Николай" и "Основательный" Усть-Каменогорского уезда была настолько упорной, что их владельцы вынуждены были пойти на создание специальной комиссии по рассмотрению основных требований забастовщиков.

В усилении революционных настроений в Казахстане значительную роль сыграли пропагандистские материалы, изданные подпольными революционными организациями приволжских городов, Урала и Сибири, которые широко распространялись в крупных культурных и административных центрах. Не прошли мимо внимания общественности и Ленские события. Даже такие выразители правительственного мнения, как газеты "Туркестанский курьер", "Омский вестник", подробно проинформировали своих читателей о том влиянии, которое оказал расстрел рабочих Ленских приисков на усиление социального противостояния в колониальном крае.

Стачка рабочих угледобывающего предприятия "Байконур", проходившая 2—6 октября 1912 г., забастовки на Семипалатинских водяных мельницах, на шахте "Шокпаркуль" в Тургайском уезде и другие выступления в Казахстане являлись частью общероссийского революционного движения. Митингами и забастовками рабочих Омска, Оренбурга, Петропавловска, Усть-Каменогорска руководили социал-демократические организации левого направления и большевики.

Весна и лето 1914 г. стали периодом нового подъема демократического движения. Стачки рабочих Доссора в Уральско-Каспийском нефтяном обществе и забастовка на Эмбенском производстве увенчались успехом. Администрации предприятий были вынуждены удовлетворить часть требований рабочих, в частности, повысить зарплату на 26 %.

[1] Стачком — стачечный комитет.

Первая мировая война 1914—1918 гг. усилила значение российских сырьевых колоний, в частности таких, как Казахстан. Правила об “использовании” инородцев на государственных предприятиях, принятые 25 июня 1915 г., фактически закрепили рабочих за владельцами предприятий. Ужесточался контроль полицейско-жандармских участков за рабочими предприятий, выполнявших заказы военно-оборонных учреждений. Невзирая на усиление правовой зависимости рабочих от административно-карательных учреждений, забастовки и другие формы открытого протеста рабочих не прекращались. В августе 1915 г. рабочие Карсакбайского медного рудника организовали крупную политическую забастовку.

Ахмет Байтурсынов

Задачи нации, особенности формирования национального самосознания. Новый период революционных событий совпал с подъемом национально-демократического движения. В общественно-политической жизни в это время активно участвует видный представитель казахской литературы **Ахмет Байтурсынов** (1873—1937). За открытую критику антинациональной политики царизма в июле 1909 г. он был заключен в Семипалатинскую тюрьму. Позднее администрация вынесла решение выселить его из Казахстана. С 1910 по 1917 г. А. Байтурсынов проживал в Оренбурге. Как редактор организованной им в 1913 г. газеты “Қазақ” А. Байтурсынов сыграл огромную роль в разоблачении колониальной политики царизма в Казахстане, в возрождении национального самосознания казахского народа.

Видным деятелем общественно-демократического движения был **Миржакып Дулатов** (1885—1935), начавший свою революционную деятельность в разгар революции 1905—1907 гг. Он был талантливым писателем и публицистом. Его книга “Оян, қазақ” (“Проснись, казах”, Уфа, 1909; Оренбург, 1911), его роман “Несчастная Жамал”, изданный в 1910 г. в Казани, сборник песен “Азамат”, опубликованный в 1913 г. в Оренбурге, литературно-публицистический сборник “Терме”, вышедший в 1915 г., имели ярко выраженную политическую окраску. Находившийся под пристальным жандармским надзором, подвергавшийся неоднократным

Миржакып Дулатов

арестам, М. Дулатов решительно выступал против переселения российских крестьян в Казахстан. Преследуемый царскими карательными органами, М. Дулатов постоянно бывал в Омске, Семипалатинске, Каркаралинске. Миржакып Дулатов сыграл огромную роль в создании политической программы борьбы казахских трудящихся.

Период подъема революционного движения стал важной вехой в развитии демократических процессов в колониальном Казахстане. Организованные на крупных предприятиях выступления рабочих имели политическую направленность и способствовали консолидации разноязычного населения края для совместной борьбы против самодержавной власти. Представители национально-демократической интеллигенции, сочетая политическую борьбу с просветительской деятельностью, во многом ускорили вовлечение казахского народа в водоворот политических событий.

Первая мировая война 1914—1918 гг. и Казахстан. Первая мировая война, начавшаяся между военно-политическими блоками, активной участницей которой была и Россия, имела тяжелые последствия для социально-экономической жизни таких крупных регионов, как Казахстан. Резко повысилась его роль в обеспечении фронта и промышленных предприятий, работавших на государственную оборону, различными видами промышленного и сельскохозяйственного сырья.

Только Туркестанский край в 1914—1916 гг. поставил в центральные районы России 2089 т хлопка, 300 000 пудов мяса, 70 000 лошадей, 13 000 верблюдов и около 14 000 юрт. Стоимость животноводческого сырья, вывезенного лишь в первый год войны из Семиреченской области, составила 34 млн. руб.

Явным проявлением последствий военных действий явилось резкое увеличение кибиточной подати. Если сумма кибиточного сбора в 1914 г. составила 600 000 руб., то в 1917 г. она уже равнялась 1 000 200 руб.

Русские переселенческие поселки также ощутили трудности военного бремени. Вследствие призыва на фронт трудоспособного мужского населения, особенно в Уральской,

Акмолинской, Семипалатинской и Тургайской областях, тысячи семей, лишившись кормильцев, испытывали крайнюю нужду.

Тяжелейшие последствия войны проявились в различных сферах экономики Казахстана. В связи с нехваткой рабочих рук сократился объем добычи угля и нефти. В Эмбенской экономической зоне добыча нефти за год войны сократилась с 265 560 до 80 000 т в 1915 г. Фронт постоянно требовал новое солдатское пополнение, и без того ослабленные хозяйства теряли тысячи рабочих рук, а промышленные предприятия квалифицированных работников.

В особенно тяжелом положении оказались рабочие предприятий, находившихся в собственности иностранных предпринимателей. На горных и горно-шахтных предприятиях, где рабочие находились в полной власти иностранцев, длительность рабочего дня устанавливалась произвольно, без учета специфики производства и нередко составляла 12—14 ч. Привычным стало использование детского труда. Ежедневная средняя заработная плата в 20 коп. совершенно не удовлетворяла нужды рабочих, так как стоимость продуктов питания и предметов первой необходимости резко возросла: муки — на 70%, сахара — на 50%, мыла — на 200%.

Экономический кризис постепенно усугублял и общественно-политическую ситуацию.

Австро-венгерские и германские военнопленные в Казахстане. Общественно-политическая жизнь Казахстана в рассматриваемый период претерпела значительные изменения в связи с пребыванием в регионе австро-венгерских и германских военнопленных.

Кровопролитные сражения на фронтах вызвали огромный *приток военнопленных, который в основном отправлялся в уездные центры Степного края — Усть-Каменогорск, Омск, Акмолинск, Павлодар, Семипалатинск и Казалинск*. По данным за декабрь 1914 г., в Омске — центре Степного генерал-губернаторства — находилось до 20 000 военнопленных различных национальностей. Среди них было много уроженцев Галиции, а также турок, попавших в русский плен на кавказском фронте.

Первые партии военнопленных прибыли в Западную Сибирь и в северо-восточные районы Казахстана в августе 1914 г.

Социальный состав военнопленных был неоднороден. В основном это были представители беднейших слоев населения государств Германского и Австро-Венгерского блока. Среди военнопленных Омского военного округа их насчитывалось 97—98 %. Разнообразным был и национальный состав военнопленных. Бóльшую часть размещенных в Акмолинской и Семипалатинской областях составляли лица славянского происхождения. Среди военнопленных также были румыны, турки и немцы. Среди офицеров преобладали немцы.

Царская администрация препятствовала установлению контактов между военнопленными и местными жителями. Военные власти принимали жесткие меры, чтобы не допускать посещения жителями общественных собраний и клубов. Несмотря на официальные распоряжения властей, между пленными и населением постепенно устанавливалось взаимное доверие. Простые люди стремились выяснить действительное положение на фронтах, поговорив об этом с участниками сражений.

Чем сильнее затягивалась война, тем губительнее отражалась она на хозяйственном и экономическом состоянии региона вследствие мобилизации мужского населения на фронт. Так, в Семипалатинской и Акмолинской областях мобилизация охватила уже более половины мужского населения, в Оренбургской губернии — до 40 %, в Семиреченской области — до 50 %.

Из-за резкого сокращения рабочей силы стали обсуждаться вопросы привлечения военнопленных для общественных и частных работ. Тяжелое положение частных земледельческих хозяйств в Казахстане усугублялось отсутствием техники, что усиливало заинтересованность хозяев в найме дешевой рабочей силы, которой в данном случае являлись пленные. Поэтому в эти годы в Акмолинской области более половины военнопленных, около 14 000 человек, были заняты в сельском хозяйстве. Многие из них, начиная с 1915 ., работали на Экибастузских, Кум-Кольских каменноугольных копях и на Риддерском руднике.

Усиление революционной активности населения в центральных губерниях, экономический кризис, обострение социальных противоречий в регионе создавали предпосылки для совместных выступлений рабочих, крестьян и военнопленных.

Агитации большевиков, левых социалистов, других партий, а также образование тайных партийных ячеек среди военнопленных из Австро-Венгрии и Германии способствовали общему подъему революционной ситуации. Военнопленные, ознакомившись с реальным положением казахов и русских трудящихся, сближались с ними. Позднее они приняли активное участие в политической жизни обширного Степного края и Гражданской войне. Казахстан стал второй родиной для многих из тех, кто пострадал от последствий Первой мировой войны.

Вопросы и задания

1. Как проявлялось классовое противоборство в Казахстане в период нового революционного подъема?
2. Чем отличалась позиция представителей национальной интеллигенции от политических взглядов большевиков, трудовиков и других?
3. Как отразилась Первая мировая война на развитии Казахстана?
4. Можно ли говорить о серьезном влиянии военнопленных на рост революционной ситуации в казахском крае и почему?
5. * Прочитайте приведенный ниже документ и сделайте выводы о значении книги “Оян, қазақ” М. Дулатова в национально-освободительном движении казахов.

Документы и материалы

Тургайский уездный начальник — господину Тургайскому губернатору. (По поводу нежелательности дальнейшего издания и обращения среди населения Тургайской степи книги “Оян, қазақ!”)

28 октября 1911 г.

“Через крестьянского начальника 1-го участка Тургайского уезда ко мне поступила от Сарыкопинского волостного управителя переписка по поводу обращения среди киргиз названной области книги “Оян, қазақ”, изданной в 1911 г. Оренбургской татарской газетой “Вахт”. Автор этой книжки Мир-Якуп Дулатов в весьма осторожной форме призывает киргизский народ к объединению и освобождению из-под гнета, в котором киргизы находятся; обращает внимание киргизов на несправедливое, якобы, к ним отношение правительства, указывая в этом случае, как например, на водворение в Степи переселенцев (с. 21, 22, 60, 61, 63 и 64), хотя в настоящее время киргизы вверенного мне уезда недостаточно способны и до некоторой степени, как я полагаю, не расположены к восприятию пропагандируемого в книге “Оян, қазақ” призыва; но тем не менее дальнейшее издание этой книги, обращение ее в торговле и распространение в Степи весьма нежелательны... .

ЦГА РК. Ф. 25. Оп. 1. Д. 360. Л. 1—10.

§ 40. КУЛЬТУРА КАЗАХСТАНА В НАЧАЛЕ XX в.

Основные аспекты развития. Культура Казахстана начала XX в. явилась продолжением того громадного наследия, которое в условиях усиления колониализма вобрало в себя новые качества и направления. Своеобразие социально-экономических отношений, сложившихся в обширном крае в последней четверти XIX — начале XX в., наложили свой отпечаток и на специфику культурного развития. При этом *духовное наследие предков*, *особенно устная поэзия*, *музыкальное искусство и другие формы национальной культуры*, *воспринимая лучшие образцы культур соседних народов и стран*, *по-прежнему обогащали мировоззренческие устои коренного населения*.

В то же время следует отметить безусловное влияние на развитие культуры политических событий и общественного движения в различных районах Казахстана.

Организация издательского дела, налаживание процесса издания новых, преимущественно национальных периодических изданий, благотворная деятельность первых казахских журналистов, формирование и совершенствование их профессионального мастерства сыграли важную роль в политическом пробуждении казахского аула. Факторы, характеризующие культурную ситуацию этого периода, события революции 1905—1907 гг. в России придали этим процессам дополнительную силу.

В начале XX в. *книгоиздание получило заметное развитие в таких культурных центрах*, *как Семипалатинск*, *Уральск*, *Омск*, *Оренбург*, *и некоторых других областных городах*. Семипалатинский и Оренбургский подотделы, Туркестанский и Западно-Сибирские отделы Русского географического общества оказывали непосредственное содействие делу организации издательских центров в Казахстане. *Начали издаваться книги на казахском языке* (*арабским шрифтом*). Разножанровые казахские книги начали выпускаться в Петербурге, Ташкенте и особенно в Казани. Книги, выпускаемые в издательствах крупных центров России, широко распространялись в обширном Казахстане, проходя, правда, правительственную цензуру на политическую лояльность к существующему строю.

Первые книги выдающихся представителей национально-демократической культуры, таких, как Ш. Кудайбердыев, М. Дулатов, С. Донентаев, А. Байтурсынов впервые были изданы в начале XX в. Вышедшие в 1909 г. избранные произведения великого мыслителя, поэта Абая Кунанбаева познакомили общественность России с прекрасными творениями основоположника письменной казахской литературы. Это издание включало только две трети стихов Абая. Небольшое предисловие племянника поэта Какитая Исхакова содержало краткие биографические сведения и самые общие данные о творчестве и взглядах Абая.

Сабит Донентаев

Творчество Султанмахмута Торайгырова, Сабита Донентаева, Турмаганбета Изтлеуова, Машхур-Жусупа Копеева и других талантливых представителей казахской литературы, развивавшейся в демократическом направлении, было широко известно в кругах передовой российской общественности.

Произведения Султанмахмута Торайгырова глубоко отражали те перемены, которые утверждались в общественно-политической жизни казахского аула. Его стихи и поэмы, такие, как “Шәкірт ойы” (“Думы ученика”), “Бір адамға” (“Другу”), “Адасқан өмір” (“Заблудившиеся”) создавали правдивую картину жизни казахов.

Широко известные среди кочевников произведения Беимбета Майлина “Шұғаның белгісі” (“Знак Шуги”), Спандияра Кубеева “Қалың мал” (“Калым”), Султанмахмута Торайгырова “Қамар сұлу” (“Красавица Камар”) глубоко затронули жизненные проблемы этой эпохи, показывая тяжелую судьбу народа, и до сих пор являются наиболее значительными творениями казахской литературы.

Крупным представителем казахской литературы начала XX в. являлся **Шакарим Кудайбердиев** (1858—1931). Он был наиболее талантливым учеником великого Абая, оставившим потомкам значительное литературное наследие. Раннее пристрастие Шакарима к произведениям Абая объясняется тем, что он был родным племянником Абая, сыном его стар-

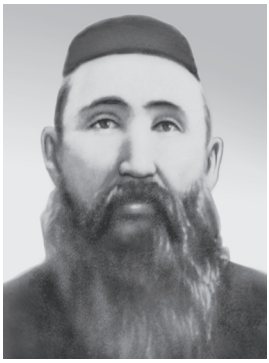

Шакарим Кудайбердиев

шего брата Кудайберды. Рано осиротевший Шакарим с 8 лет воспитывался у Абая и во всем старался подражать ему, рано начал писать стихи.

После Октябрьской революции Шакарим сблизился с деятелями Алаш-Орды. Владевший арабским, персидским, турецким и русским языками, он прекрасно знал историю своего народа. Его имя было известно читателям Средней Азии и Восточного Туркестана. Шакарим занимался исследованием истории, этногенеза казахского народа. Также изучал вопросы общества, религии и имел свои, отличные ото всех, суждения. Шакарим не был религиозно фанатичен, хотя совершил хадж в Мекку.

Общественно-политические взгляды Ш. Кудайбердиева получили широкое отражение в его произведениях, изданных в начале XX в.: “Родословная тюрков, киргизов, казахов и ханов”, “Условия мусульманства”, поэмы “Калкаман—Мамыр”, “Енлик—Кебек”. В этих произведениях Ш. Кудайбердиев предстает перед нами как просветитель-демократ, глубокий мыслитель, поэт и историк гуманистического направления. Видя тяжелое положение своего народа, он искал пути выхода из кризиса, пропагандировал идеи просвещения и гуманизма, разоблачая антинародную политику крупных феодалов.

Испытав “прелести” сталинской тоталитарной системы, 72-летний Шакарим удаляется в горы Чингис с целью подытожить то, что собрано за 50 лет его жизни. Однако местные активисты в поисках врагов советской власти не оставляют его в покое. Один из таких людей без повода убивает поэта, а тело бросает в колодец, запрещая родственникам похоронить его. На заре независимости Казахстана честное имя Шакарима восстановлено и тело его перезахоронено рядом с великим Абаем.

В развитии казахского языка и литературы особое место занимает творческое наследие **Ахмета Байтурсынова** (1873—1937). Первый сборник его произведений под названием “Маса” (“Комар”) вышел в 1911 г. в Оренбурге. А. Байтурсы-

нов до сентября 1917 г. был редактором еженедельной газеты “Қазақ”, издававшейся с 1913 г., на страницах которой часто публиковались произведения, отражавшие насущные задачи и нужды казахов в условиях колониальной зависимости. С июля 1917 г. газета “Қазақ” стала официальным печатным органом организации “Алаш”.

Народное образование. В начале XX в. народное образование было тесно связано с общественно-политической ситуацией. *Закон о развитии просвещения, принятый правительством в* 1906 г., *положил начало открытию смешанных русско-казахских школ, создавая в то же время искусственные препятствия для конфессиональных учебных заведений.*

Правительственные субсидии, выделявшиеся для народного образования в национальных окраинах, были очень скудны и не удовлетворяли самые минимальные потребности местных учебных заведений. О том, в каком объеме отпускались средства для обучения в различных областях Казахстана, говорят такие данные (из расчета на душу населения): в Тургайской области — 6,9 коп., в Уральской — 4, в Акмолинской — 2,5, в Семипалатинской — 2, в Семиреченской — 1,9, в Сырдарьинской — 1,8 коп.

В пропаганде идей просвещения и образования среди разноплеменного населения, расширении системы начального обучения позитивную роль сыграли такие органы печати, как журнал “Айқап”, “Киргизская степная газета”, “Степной край”, газета “Қазақ”, “Семипалатинский листок”. Газеты, издававшиеся в Семипалатинске, Уральске, Верном, Оренбурге и Омске и выражавшие интересы определенных кругов, часто освещали деятельность организаторов гимназий, начальных учебных заведений. “Областные ведомости” — официальный печатный орган областных губернаторов, хотя и являлись “рупором” царизма, затрагивали проблемы народного просвещения.

Русские ученые *Е. П. Михаэлис*, *В. А. Обручев*, *Н. Пантусов*, *Н. Я. Коншин*, некоторые чиновники колониального аппарата управления, независимо от занимаемых должностей, опубликовали немало интересных исследований по самым различным вопросам: истории Казахстана, экономике колониального аула, материальной и духовной культуре

“аборигенов” степи, хотя для них защита государственных интересов самодержавной власти оставалась главным предназначением.

Вопросы широкого привлечения казахов к современной системе просвещения также освещались на страницах газет и журналов, издававшихся в смежных с Казахстаном регионах: “Сибирская жизнь”, “Сибирский телеграф” и др.

Развитие системы народного образования и просвещения в Казахстане сопровождалось огромным количеством проблем и трудноразрешимых вопросов. В учебных заведениях не хватало квалифицированных учителей. Одно из самых крупных учебных заведений — Туркестанская учительская семинария, в которой готовились преподавательские кадры, совершенно не удовлетворяла потребности в них местных школ.

Устное народное творчество и музыкальная культура Казахстана. Творчество замечательного народного акына *Жамбыла Жабаева* развивалось в условиях острых политических событий, которыми был охвачен казахский край. С детства активно принимая участие в степных поэтических состязаниях — айтысах, Жамбыл постоянно совершенствовал свой талант импровизатора. Его творчество отличалось острой социальной направленностью, выражавшейся в разоблачении произвола крупных феодалов и царских чиновников.

Выдающимся поэтом своей эпохи был *Нурпеис Байганин*, который снискал известность как страстный пропагандист народных сказаний — дастанов и героических преданий о славных казахских батырах.

Казахская музыкальная культура этого периода представлена самобытным творчеством известных кюйши (виртуозов-домбристов) и народных композиторов. Среди ее ярких представителей особо выделяются *Кенен Азербаев*, *Балуан Шолак Баймурзин*, *Дина Нурпеисова*, *Укили Ибрай Сандыбаев*, знаменитый композитор *Сугур*, казахский “соловей” *Майра Шамсутдинова*. Исполнительское искусство *Кали Байжанова*, *Манарбека Ержанова*, покорившего Париж *Амре Кашаубаева*, сложилось в начале XX в. Песни народных композиторов Естая “Майдақоңыр”, Укили Ибрая “Гәкку”, песни Амре и Майры, кюй Дины Нурпеисовой

“Көңіл ашар” (“Настроение”) представляют собой замечательные образцы казахской музыкальной классики.

Казахская культура начала XX в., развиваясь как часть мирового культурного процесса, имела свои специфические черты, обусловленные своеобразием кочевой жизни, самобытными традициями национального искусства, впитавшего в себя исконно народное творчество и индивидуальные стили представителей культурно-творческой интеллигенции.

Вопросы и задания

1. Охарактеризуйте особенности культуры Казахстана начала XX в.
2. Расскажите о деятельности и творчестве А. Байтурсынова и Ш. Кудайбердиева.
3. Каково было состояние народного образования в Казахстане? Какие проблемы тормозили его развитие?
4. Как развивалась музыкальная и поэтическая культура казахского народа в этот период?

✱ 5. Заполните таблицу: “Деятели культуры Казахстана начала XX в.”

Деятели культуры	Творческое наследие

Документы и материалы

Имя Е. П. Михаэлиса, как исследователя Иртыша и Алтая, хорошо было известно в ученом мире. Мы имеем такие компетентные отзывы о покойном (он скончался в 1914 г.— *Ж.К.*), как, например, отзыв профессора В. В. Сапожникова, который в 1899 г. на пароходе “Зайсан” посетил Тихий и Черный Иртыш. В Усть-Каменогорске В. В. Сапожников познакомился с Е. П. Михаэлисом и получил от него много полезных сведений о верховьях Иртыша... .

Памяти Евгения Петровича Михаэлиса // Записки Семипалатинского подотдела Западно-Сибирского отдела Императорского Русского географического общества. Вып. VIII. Семипалатинск, 1914. С. 8.

Заключение

В начале XX в. Казахстан становится составной частью Российской империи. Социально-экономическое развитие края характеризуется интенсивным развитием капиталистических отношений: возникают байские хозяйства, производящие скот на продажу; развиваются крепкие крестьянские хозяйства, поставляющие зерно на рынок; открываются от-

деления и филиалы крупных банков, растет число предприятий горнозаводской и обрабатывающей промышленности. Все это приводит к усилению эксплуатации многонационального населения Казахстана. Формирующийся рабочий класс, разорившиеся шаруа и крестьяне начинают борьбу за свои экономические права в годы Первой русской революции (1905—1907 гг.). Именно в эти годы наблюдается рост политического и национального самосознания казахского народа. Выходят первые газеты и журналы на казахском языке, ставятся вопросы о распространении просвещения среди народа, с трибуны Государственной думы впервые поднимается земельная проблема в казахском крае. Первая мировая война (1914—1918 гг.) усугубила существующие противоречия, которые привели к назреванию революционной ситуации.

ХРОНОЛОГИЯ ВАЖНЕЙШИХ СОБЫТИЙ

1710 — курултай трех жузов об объединении усилий казахского народа в борьбе против джунгарского нашествия.

1716 — основание Ямышевской и Омской крепостей.

1718 — основание Семипалатинской крепости. Сражение с джунгарами на р. Аягуз.

1723—1727 — “Ақтабан шұбырынды” — “Годы великого бедствия”.

1726 — разгром джунгар в Тургайской степи.

1729—1730 — Анракайская битва с джунгарами.

1731, 19 февраля — подписание императрицей Анной Иоанновной грамоты о принятии Младшего жуза в подданство Российской империи.

1731, 10 октября — принятие ханом Абулхаиром и его сторонниками российского подданства.

1734 — принятие ханом Среднего жуза Кучуком российского подданства.

1735 — строительство Орской крепости.

1743 — строительство г.Оренбурга.

1752 — основание Петропавловской крепости.

1757—175 — разгром и уничтожение Джунгарского ханства.

1771—1780/81 — ханство Абылая.

1773—1775 — участие казахов в восстании Е. И. Пугачева.

1783—1797 — восстание под руководством Сырыма Датова.

1791—1838 — годы жизни Исатая Тайманова.

1801 — образование Букеевской (Внутренней) орды.

1803—1846 — годы жизни Махамбета Утемисова.

1812 — Отечественная война России против наполеоновских войск.

1818—1889 — годы жизни Курмангазы Сагырбаева, великого казахского композитора, выдающегося кюйши.

1822 — утверждение “Устава о сибирских киргизах”. Ликвидация ханской власти в Среднем жузе.

1824 — “Устав об оренбургских киргизах”; образование Кокчетавского округа; образование Каркаралинского округа.

1831 — основание Аягуза (Сергиопольской крепости).
1832 — образование Акмолинского округа (крепости).
1835—1865 — годы жизни выдающегося казахского ученого, путешественника Чокана Валиханова.
1835—1929 — годы жизни поэта, композитора Жаяу Мусы Байжанова.
1836—1838 — восстание казахских крестьян в Букеевской орде под руководством Исатая Тайманова.
1837—1847 — восстание под руководством султана Кенесары Касымова.
1839—1840 — Хивинский поход русских войск под руководством оренбургского губернатора В. А. Перовского.
1841 — открытие в Ханской (Внутренней) орде первой русской школы для казахских детей.
1843—1916 — годы жизни кюйши, композитора Ыкыласа Дукенова.
1845 — основание Иргизского укрепления (с 1868 г. город); основание Тургайского укрепления (с 1868 г. город).
1845 — ликвидация ханской власти в Букеевской орде.
1845—1904 — годы жизни великого казахского поэта, мыслителя Абая Кунанбаева.
1845—1850 — борьба батыра Жанкожи с Хивинским ханством.
1846 — основание Атбасарского укрепления.
1846 — экспедиция генерал-майора Н. Ф. Вишневского в Жетысу.
1847 — основание Капальского укрепления.
1847 — основание Раимского (Казалинского) укрепления.
1847 — открытие кадетского корпуса в Омске.
1847—1857 — ссылка в Казахстан великого украинского поэта Т. Г. Шевченко.
1847 — борьба Кенесары Касымова с киргизами и его гибель.
1848 — образование приставства в Старшем жузе.
1848—1853 — строительство Казалинского форта.
1848—1849 — изучение акватории Аральского моря экспедицией капитан-лейтенанта А. Бутакова.
1853 — взятие русскими войсками Кокандской крепости Ак-Мечеть (с 1853 г. — города).
1854—1859 — ссылка великого русского писателя Ф. М. Достоевского в Омск и Семипалатинск.
1854 — основание Верненского укрепления.
1854 — образование Семипалатинской области.
1855—1858 — восстание казахов под руководством батыра Есета.

1859—1861	—	Ч. Валиханов в Петербурге.
1860, октябрь	—	разгром кокандских сил русскими войсками под руководством Г. А. Колпаковского под Узун-Агачом.
1861—1864	—	открытие русско-казахских начальных школ в Троицке, Уральске, Казалинске, Перовске и Тургае.
1863	—	взятие русскими войсками Пишпека (Бишкека).
1863—1864	—	взятие русскими войсками укреплений Мерке, Туркестана, Аулие-Аты и Чимкента.
1867, 11 июля	—	утверждение “Временного положения об управлении в Семиреченской и Сырдарьинской областях”.
1867	—	образование Туркестанского генерал-губернаторства.
1868, 21 октября	—	утверждение “Временного положения об управлении в степных областях Оренбургского и Западно-Сибирского генерал-губернаторства”.
1868	—	начало строительства г. Зайсан.
1868—1869	—	борьба казахского народа в Уральской и Тургайской областях против колониальной политики царизма.
1869	—	основание Актюбинского поселения.
1870	—	борьба казахов Мангистау против колониальной политики царизма.
1872	—	открытие учительской семинарии в Омске.
1873	—	второй Хивинский поход.
1878	—	открытие в Семипалатинске Областного статистического комитета.
1879	—	открытие учительского института в Оренбурге.
1879	—	основание г.Кустаная.
1881—1884	—	переселение уйгуров и дунган в Семиречье.
1886	—	принятие “Правил об управлении Туркестанским краем”.
1887	—	забастовка рабочих-золотодобытчиков в Усть-Каменогорском уезде.
1889, 13 июля	—	принятие Закона “О переселении крестьян из России в Казахстан”.
1891, 25 марта	—	“Положение об управлении Акмолинской, Семипалатинской, Семиреченской, Уральской и Тургайской областями”.
1894—1905	—	издание “Киргизской Степной газеты”.
1896—1901	—	строительство Сибирской железнодорожной магистрали.

1898	—	стачка на Зыряновском руднике.
1899—1905	—	строительство железной дороги Оренбург — Ташкент.
1905	—	стачка рабочих Спасского рудника.
1905	—	стачка на Успенском руднике.
1906	—	забастовка рабочих предприятий Семипалатинска.
1913—1917	—	издание газеты “Казах”.
1913	—	забастовка рабочих Эмбинского нефтяного промысла.
1914	—	начало Первой мировой войны.

ТЕРМИНОЛОГИЧЕСКИЙ СЛОВАРЬ

Автономия — самостоятельное осуществление государственной власти или широкое внутреннее самоуправление, предоставляемое отдельной национальности, компактно проживающей в пределах государства.

Ассимиляция (от лат. *assimilatio* — уподобление, слияние, усвоение) — в этнографическом смысле слияние одного народа с другим с утратой одним из них своего языка, культуры, национального самосознания.

Байгуши (от каз. *байгус* — бедняга, беспомощный, несчастный) — самая беднейшая, бесправная часть казахского крестьянства XIX — начала XX в.; часто использовалась в качестве домашних слуг.

Богдыхан (от монг. *богдохан* — священный государь) — термин, которым в русских грамотах XVI—XVIII вв. называли императоров Китая.

Губерния — основная административно-территориальная единица в России с 1708 г.; делилась на уезды.

Дехкан (перс.) — в XVIII—XIX вв. употребляется в значении "крестьянин, земледелец" в отношении оседлого населения Южного Казахстана и Средней Азии.

Егинши (от каз. *земледелец*, *хлебопашец*, *пахарь*) — группа казахских бедняков — шаруа, которые занимаются земледелием.

Жатак (от каз. *жату* — лежать) — разорившийся казахский шаруа, который уже не имеет достаточно скота, чтобы продолжать вести кочевой образ жизни, зачастую оставался жить на зимовках, в поисках средств к существованию уходил на заработки.

Капитал (от лат. *capitalis* — главный) — экономическая категория, стоимость, приносящая прибавочную стоимость (прибыль) в результате эксплуатации наемной рабочей силы.

Коллегия — в России в XVIII — начале XIX в. центральные учреждения, ведавшие отдельными отраслями государственного управления; учреждены Петром I

в 1717—1721 гг. вместо приказов; упразднены с образованием министерств; среди первых коллегий были Коллегия иностранных дел, Военная коллегия и др.

Колонизация — заселение и хозяйственное освоение пустующих окраинных земель страны, а также основание поселений за ее пределами.

Колония (от лат. *colonia* — поселение) — страна или территория, находящаяся под властью иностранного государства (метрополии), лишенная политической и экономической самостоятельности и управляемая на основе специально разработанных положений.

Консы (от каз. *қону* — приземлиться) — бедняки, не имеющие своего имущества, скота, поэтому находятся в полной зависимости от более зажиточных сородичей.

Монархия — форма правления, при которой верховная государственная власть сосредоточена в руках единоличного главы государства — наследственного монарха.

Ополчение — военные формирования, создававшиеся во время войны в XVI—XVIII вв. из свободного населения.

Отходничество— в России временный уход крестьян из мест жительства на заработки в города, на промыслы, на сельскохозяйственные работы в другую местность.

Петиция — коллективное прошение или воззвание, обращенное к представителям власти.

Пикет — посты сторожевого охранения, равносильные заставе.

Позиция — 1) расположение; 2) точка зрения, мнение по определенному вопросу, проблеме.

Протекторат (от лат. *protector* — прикрывающий, защищающий) — одна из форм колониальной зависимости, при которой протежируемое государство сохраняет лишь некоторую самостоятельность во внутренних делах, а его внешнюю политику, оборону осуществляет по своему усмотрению государство метрополия.

Реакция — 1) ответное действие; 2) активное сопротивление общественному прогрессу в целях сохранения отживающих социальных порядков.

Реформа (от лат. *reformo* — преобразовываю) — преобразование, изменение, переустройство какой-либо стороны общественной жизни, не уничтожающее основ существующей социальной структуры.

Товарное хозяйство — тип хозяйства, в котором производство ориентируется на рынок, а связь производителей и потребителей продуктов осуществляется через куплю и продажу товаров.

Торговля меновая — ранняя форма торговли, при которой осуществляется натуральный обмен товарами.

Фунт (от лат. *pondus* — вес, тяжесть) — единица массы в системе русских мер дореволюционной России: 1 фунт = 0,40951241 кг.

Хунтайши — титул правителя в Джунгарском (хунтайджи) ханстве в XVII—XVIII вв.

Центральная Азия — природная страна, охватывающая внутриматериковую Азию (термин "Средняя Азия" применялся в советское время только к территории, занимаемой Узбекистаном, Киргизией, Таджикистаном, Туркменией).

Цивилизация — основная категория цивилизационного подхода; в настоящее время рассматривается в трех аспектах: 1) понятия "культура" и "цивилизация" трактуются как синонимы; 2) цивилизация определяется как создание для людей достойного уровня социально-экономической организации общественной жизни; 3) цивилизация рассматривается как историческая ступень развития человечества, следующая за варварством.

Шаруа (от каз. *крестьянин, хозяйство*) — рядовые скотоводы и земледельцы.

Экспедиция (от лат. *expeditio* — приведение в порядок, поход) — 1) название некоторых учреждений в дореволюционной России (Тайная экспедиция, Оренбургская экспедиция); 2) поездка, поход группы лиц, отряда с каким-либо специальным (научным, военным) заданием.

Ярмарка (от нем. *jahrmarkt* — ежегодный рынок) — периодически организуемые в установленном месте торги, рынки товаров.

СПИСОК РЕКОМЕНДУЕМОЙ ЛИТЕРАТУРЫ

Абдрахманова Б. М. История Казахстана: Власть, система управления, территориальное устройство в XIX в. Астана, 1998.

Абдиров М. Ж. История казачества Казахстана. Алматы, 1996.

Абдиров М. Ж. Завоевание Казахстана царской Россией и борьба казахского народа за независимость (из истории военно-казачьей колонизации края в конце XVI — начале XX в.). Астана, 2000.

Алексеенко Н. В. Население дореволюционного Казахстана. Алма-Ата, 1981.

Аманжолова Д. А. Казахский автономизм и Россия (история движения "Алаш"). М., 1994.

Аполлова Н. Г. Присоединение Казахстана к России в 30-х годах XVIII в. Алма-Ата, 1948.

Асылбеков М. Х. Железнодорожники Казахстана в первой половине русской революции (1905—1907 гг.). Алма-Ата, 1965.

Асфендияров С. Д. История Казахстана (с древнейших времен). Алма-Ата, 1993.

Басин В. Я. Русско-казахские отношения в XVI—XVIII вв. Алма-Ата, 1974.

Бекмаханов Е. Б. Казахстан в 20—40-е годы XIX в. Алма-Ата, 1992.

Бекмаханов Е. Б. Присоединение Казахстана к России. М., 1957.

Бекмаханова Н. Е. Многонациональное население Казахстана и Киргизии в эпоху капитализма (60-е годы XIX в. — 1917г.). М., 1986.

Валиханов Ч. Ч. Собр. соч. В 5 т. Алма-Ата, 1984, 1985.

Валиханов Э. Ж. Кенесары. М., 2004.

Вяткин М. П. Батыр Сырым. М.-Л., 1947.

Галиев В. З. Караванные тропы (из истории общественной жизни Казахстана XVII—XIX вв.). Алматы, 1994.

Жиреншин К. А. Политическое развитие Казахстана в XIX — начале XX в. Алматы, 1996.

Зиманов С. З. Политический строй Казахстана конца XVIII — первой половины XIX в. Алма-Ата, 1960.

Зиманов С. З. Россия и Букеевское ханство. Алма-Ата, 1982.

История Казахстана с древнейших времен до наших дней. В 5 т. Т. 3. Алматы, 2000.

Казахско-русские отношения в XVIII—XIX вв. (1771—1867 гг.). Сб. документов и материалов. Алма-Ата, 1964.

Касымбаев Ж. К. Государственные деятели казахских ханств (XVIII в.). Алматы, 1999.

Касымбаев Ж. К. Казахстан — Китай: Караванная торговля в XIX — начале XX в. Алматы, 1996.

Касымбаев Ж. К. Последний поход хана Кенесары и его гибель. Алматы, 2002.

Козыбаев М. К. История и современность. Алма-Ата, 1991.

Койгельдиев М. К. Алаштың азабы. Алматы, 1995.

Койгельдиев М. К. Жетісудағы Ресей билігі (XIX ғ. — 1917 ж). Астана, 2004.

Левшин А. Н. Описание киргиз-казачьих, или киргиз-кайсацких, орд и степей. Ч. I—III.

Материалы по истории политического строя Казахстана. Алма-Ата, 1960.

Моисеев В. Д. Джунгарское ханство и казахи XVII—XVIII вв. Алма-Ата, 1991.

Муканов М. С. Казахская юрта. Алма-Ата, 1981.

Народы Казахстана: Энциклопедический справочник. Алматы, 2003.

Рабочее и аграрное движение в Казахстане в 1907—1914 гг. Сб. документов и материалов. Алма-Ата, 1955.

Садыков Т. С. Тарих тағылымы. Алматы, 1992.

Сулейменов Б. С., *Басин В. Я.* Восстание 1916 г. в Казахстане (причины, характер, движущие силы). Алма-Ата, 1977.

Толыбеков С. Е. Кочевое общество казахов в XVII — начале XX в. Алма-Ата, 1971.

Турсунова М. С. Казахи Мангышлака во второй половине XIX в. Алма-Ата, 1977.

Фридман Ц. Л. Банки и кредит в дореволюционном Казахстане. Алма-Ата, 1974.

СОДЕРЖАНИЕ

Введение 3
Раздел I. СОЦИАЛЬНО-ЭКОНОМИЧЕСКОЕ И ПОЛИТИЧЕСКОЕ РАЗВИТИЕ КАЗАХСТАНА В XVIII в.
Внутреннее и внешнее положение Казахского ханства в первой четверти XVIII в. 5
§ 1—2. Борьба казахского народа с джунгарскими захватчиками 9
§ 3. Присоединение Младшего жуза к России 16
§ 4. Казахское ханство в середине XVIII в. 25
§ 5. Ханство Абылая 33
§ 6. Участие казахов в Крестьянской войне (1773—1775) под предводительством Е. И. Пугачева 41
§ 7. Восстание казахов Младшего жуза (1783—1797) под руководством Сырыма Датова 48
§ 8—9. Культура Казахстана в XVIII в. 63
Раздел II. СОЦИАЛЬНО-ЭКОНОМИЧЕСКОЕ И ПОЛИТИЧЕСКОЕ ПОЛОЖЕНИЕ КАЗАХСТАНА В ПЕРВОЙ ПОЛОВИНЕ XIX в.
§ 10. Ликвидация ханской власти 71
§ 11. Казахи в Отечественной войне 1812 г. в России 80
§ 12. Освободительная борьба (1836—1838) под предводительством Исатая Тайманова и Махамбета Утемисова 84
§ 13—14. Восстание (1837—1847) под предводительством хана Кенесары Касымова 100
§ 15. Освободительная борьба казахских шаруа в 50-х годах XIX в. 111
§ 16. Ссыльные революционеры в Казахстане 116
§ 17. Торгово-экономические связи Казахстана с Китаем 119
Раздел III. КАЗАХСТАН — КОЛОНИЯ РОССИЙСКОЙ ИМПЕРИИ (вторая половина XIX в.)
§ 18. Присоединение Старшего жуза к России 125
§ 19. Строительство укрепления Верный 127
§ 20. Завершение колониального захвата Казахстана Россией и его последствия 130
Раздел IV. КУЛЬТУРА КАЗАХСТАНА В ПЕРВОЙ ПОЛОВИНЕ XIX в.
§ 21. Развитие просвещения 136
§ 22—23. Казахская литература и культура первой половины XIX в. 140
Раздел V. СОЦИАЛЬНО-ЭКОНОМИЧЕСКОЕ И ПОЛИТИЧЕСКОЕ ПОЛОЖЕНИЕ КАЗАХСКОГО ОБЩЕСТВА ВО ВТОРОЙ ПОЛОВИНЕ XIX в.
§ 24. Реформы 1867—1868 гг. в Казахстане 148
§ 25. Освободительная борьба казахского народа против колониального угнетения в 60—70-х годах XIX в. 153
§ 26. Экономическое развитие Казахстана во второй половине XIX в. 158
§ 27. Казахско-китайские торговые связи 167

§ 28. Переселение уйгуров и дунган в Семиречье 171
§ 29. Социально-политическое развитие Казахстана в конце XIX в... 175
Раздел VI. КУЛЬТУРА КАЗАХСТАНА ВО ВТОРОЙ ПОЛОВИНЕ XIX в.
§ 30—31. Русская демократическая культура и великий казахский ученый Чокан Валиханов 181
§ 32. Народное образование 186
§ 33. Положение мусульманского просвещения в Казахстане 191
§ 34. Ибрай Алтынсарин. Абай Кунанбаев 196
§ 35. Искусство и музыкальная культура казахского народа 202
§ 36. Деятели российского освободительного движения в Казахстане 211
Раздел VII. КАЗАХСТАН В НАЧАЛЕ XX в.
§ 37. Социально-экономическое развитие Казахстана в начале XX в. 217
§ 38. Революция 1905—1907 гг. в Казахстане 220
§ 39. Казахстан в годы политической реакции и Первой мировой войны 227
§ 40. Культура Казахстана в начале XX в. 236
Хронология важнейших событий 243
Терминологический словарь 247
Список рекомендуемой литературы 250

Учебное издание

Касымбаев Жанузак Касымбаевич

ИСТОРИЯ КАЗАХСТАНА
(XVIII в. — 1914 г.)

Учебник для 8 классов общеобразовательных школ

Второе издание, переработанное, дополненное

Переводчик дополнительного текста *Ф. Сугирбаев*

Редактор *С. Родионова*
Худож. редактор *Д. Булатов*
Технический редактор *А. Садуакасова*
Корректор *И. Туманова*
Компьютерная верстка *С. Жумагелдиевой*

Государственная лицензия №0000001 выдана издательству
Министерством образования и науки Республики Казахстан
7 июля 2003 года

ИБ № 3157

Подписано в печать 26.04.12. Формат 60x90 $^{1}/_{16}$.
Бумага офсетная. Гарнитура “Школьная”. Печать офсетная.
Усл.-печ.л. 16,0+05 вкл. Усл.кр.-отт 18,50. Уч.-изд.л. 13,98+0,566. вкл.
Тираж 3000 доп. экз. Заказ №

Издательство “Мектеп”, 050009, Алматы, пр. Абая, 143
Факс.: 8(727) 394-37-58, 394-42-30.
Тел.: 8(727) 394-41-76, 394-42-34.
E-mail: mektep@mail.ru
Web-site: www.mektep.kz